



แนวทางการดำเนินงาน
ตามโครงการสนับสนุนค่าใช้จ่ายในการจัดการศึกษา
ตั้งแต่ระดับอนุบาลจนจบการศึกษาขั้นพื้นฐาน
ปีงบประมาณ พ.ศ. ๒๕๖๔

สำนักนโยบายและแผนการศึกษาขั้นพื้นฐาน
สำนักงานคณะกรรมการการศึกษาขั้นพื้นฐาน
กระทรวงศึกษาธิการ

คำนำ

สำนักงานคณะกรรมการการศึกษาขั้นพื้นฐานได้จัดทำแนวทางการดำเนินงาน โครงการสนับสนุนค่าใช้จ่ายในการจัดการศึกษาตั้งแต่ระดับอนุบาลจนจบการศึกษาขั้นพื้นฐาน ปีงบประมาณ พ.ศ. ๒๕๖๔ เพื่อให้ผู้ที่เกี่ยวข้องทั้งระดับสำนักงานคณะกรรมการการศึกษาขั้นพื้นฐาน สำนักงานเขตพื้นที่การศึกษา สถานศึกษา และสถานศึกษาสังกัดสำนักบริหารงานการศึกษาพิเศษได้ใช้เป็นแนวทางในการดำเนินงานให้เกิดประสิทธิภาพ ประสิทธิผล เกิดความคุ้มค่า ประหยัดโปร่งใส เกิดประโยชน์ต่อผู้เรียนและทางราชการสูงสุด

การจัดทำแนวทางการดำเนินงาน โครงการสนับสนุนค่าใช้จ่ายในการจัดการศึกษาตั้งแต่ระดับอนุบาลจนจบการศึกษาขั้นพื้นฐาน ปีงบประมาณ พ.ศ. ๒๕๖๔ มีแนวคิดและหลักการในการดำเนินการ ดังนี้

๑. ยึดหลักการแนวทางการดำเนินงานในปีงบประมาณ พ.ศ. ๒๕๖๓ เป็นแนวทางหลักและปรับปรุงแนวทางการดำเนินงานจากการระดมความคิดเห็น ผลการติดตาม ตรวจสอบ และรายงานการวิจัยการดำเนินงานในปีงบประมาณ พ.ศ. ๒๕๖๔

๒. สนองตอบต่อนโยบายของคณะรัฐมนตรี พลเอก ประยุทธ์ จันทร์โอชา นายกรัฐมนตรี การปฏิรูปกระบวนการเรียนรู้และการพัฒนาศักยภาพของคนไทยทุกช่วงวัย เพื่อให้คนไทยมีการศึกษาและการเรียนรู้ โดยให้ความสำคัญทั้งการศึกษาในระบบและการศึกษาทางเลือกไปพร้อมกัน สร้างคุณภาพของคนไทยให้สามารถเรียนรู้พัฒนาตนได้เต็มตามศักยภาพ ประกอบอาชีพและการดำรงชีวิตในศตวรรษที่ ๒๑ โดยมีความใฝ่รู้และมีทักษะที่เหมาะสม เป็นคนดี มีคุณธรรม สร้างเสริมคุณภาพการเรียนรู้ โดยมีการเรียนรู้เพื่อสร้างสัมมาชีพในพื้นที่ ลดความเหลื่อมล้ำและสร้างโอกาสการเข้าถึงบริการของรัฐ และพัฒนากำลังคน ให้เป็นที่ต้องการเหมาะสมกับพื้นที่ ส่งเสริมให้ภาคเอกชน องค์กรปกครองส่วนท้องถิ่น และประชาชนทั่วไปมีโอกาสเข้ามามีส่วนร่วมในการออกแบบการศึกษาในพื้นที่ เพื่อยกระดับคุณภาพการศึกษา และกระทรวงศึกษาธิการได้กำหนดนโยบาย โดยคาดหวังว่าผู้เรียนทุกช่วงวัยจะได้รับการพัฒนาในทุกมิติ เป็นคนดี คนเก่ง มีคุณภาพ และมีความพร้อมร่วมขับเคลื่อนการพัฒนาประเทศสู่ความมั่นคง มั่งคั่ง และยั่งยืน

๓. แนวทางการดำเนินงานปีงบประมาณ พ.ศ. ๒๕๖๔ เป็นแนวทางการดำเนินงานที่สามารถใช้ร่วมกันสำหรับสถานศึกษาที่จัดการศึกษาขั้นพื้นฐาน สังกัดสำนักงานคณะกรรมการการศึกษาขั้นพื้นฐาน สำคัญของแนวทางการดำเนินงาน โครงการสนับสนุนค่าใช้จ่ายในการจัดการศึกษาตั้งแต่ระดับอนุบาลจนจบการศึกษาขั้นพื้นฐาน ปีงบประมาณ พ.ศ. ๒๕๖๔ ประกอบด้วย ความเป็นมา วัตถุประสงค์ สำคัญของนโยบาย วิสัยทัศน์ เป้าหมาย ตัวชี้วัด งบประมาณ เณฑ์การจัดสรรและแนวทางการดำเนินงาน ปฏิทินการดำเนินงาน ประโยชน์ที่คาดว่าจะได้รับ และเอกสารที่เกี่ยวข้อง

สำนักงานคณะกรรมการการศึกษาขั้นพื้นฐานหวังเป็นอย่างยิ่งว่า แนวทางการดำเนินงาน โครงการสนับสนุนค่าใช้จ่ายในการจัดการศึกษาตั้งแต่ระดับอนุบาลจนจบการศึกษาขั้นพื้นฐาน ปีงบประมาณ พ.ศ. ๒๕๖๔ เอกสารเล่มนี้จะเป็นประโยชน์ต่อการดำเนินงานของผู้ที่เกี่ยวข้องและเป็นประโยชน์ต่อการขับเคลื่อนยุทธศาสตร์ของสำนักงานคณะกรรมการการศึกษาขั้นพื้นฐาน ในด้านโอกาสทางการศึกษา คุณภาพการศึกษา และประสิทธิภาพการบริหารจัดการ การมีส่วนร่วม ซึ่งจะส่งผลให้นักเรียนเข้าถึงโอกาสทางการศึกษา มีความพร้อมที่จะเรียนและได้รับการศึกษาที่มีคุณภาพ และสถานศึกษาสามารถจัดกิจกรรมการเรียนรู้ที่ส่งผลต่อการพัฒนาศักยภาพผู้เรียน สอดคล้องกับเจตนารมณ์ของพระราชบัญญัติการศึกษาแห่งชาติและนโยบายของรัฐบาล

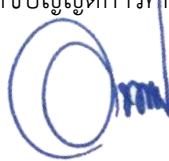

(นายอัมพร พินะสา)

เลขาธิการคณะกรรมการการศึกษาขั้นพื้นฐาน

สารบัญ

หน้า

คำนำ	
ความเป็นมา	๑
วัตถุประสงค์	๓
เป้าหมาย	๓
ด้านปริมาณ	๓
ด้านคุณภาพ	๓
ตัวชี้วัด	๓
ด้านปริมาณ	๓
ด้านคุณภาพ	๔
นิยามศัพท์	๔
แนวทางการดำเนินการ และเกณฑ์การจัดสรร	๕
๑. ค่าจัดการเรียนการสอน	๕
๒. ค่าหนังสือเรียน	๘
๒.๑ งบประมาณค่าหนังสือที่ได้รับปีงบประมาณ พ.ศ. ๒๕๖๔	๘
๒.๒ ลักษณะของหนังสือที่ใช้	๙
๒.๓ การคัดเลือกหนังสือและแบบฝึกหัด	๑๐
๒.๔ แนวทางการจัดซื้อหนังสือเรียน แบบฝึกหัด	๑๐
๒.๕ วิธีดำเนินการจัดซื้อ	๑๒
๓. ค่าอุปกรณ์การเรียน	๑๒
๔. ค่าเครื่องแบบนักเรียน	๑๔
- แบบหลักฐานการจ่ายเงิน	๑๕
- แบบหลักฐานยืนยันการจัดหา	๑๖
๕. ค่ากิจกรรมพัฒนาคุณภาพผู้เรียน	๑๗
แนวทางการดำเนินงานโรงเรียนการศึกษาพิเศษ ศูนย์การศึกษาพิเศษ และโรงเรียนศึกษาสงเคราะห์	๑๘
แนวทางการจัดสรรงบประมาณ	
แนวทางการบริหารงบประมาณ	
๑ การจัดสรรงบประมาณ	๑๙
๒ การกำกับ ติดตาม ประเมินผล และรายงาน	๒๐
๓ แนวทางการดำเนินงานด้านการมีส่วนร่วม	๒๑
๔ บริจาคเงินที่ได้รับสิทธิ์ค่าเครื่องแบบนักเรียน/ค่าอุปกรณ์การเรียน	๒๓
- ใบแสดงเจตจำนงบริจาคค่าเครื่องแบบนักเรียน/ค่าอุปกรณ์การเรียน	๒๔
ปฏิทินการดำเนินงาน	๒๕
ประโยชน์ที่คาดว่าจะได้รับ	๒๖

สารบัญ (ต่อ)

หน้า

ภาคผนวก	๒๙
แนวทางการบริหารงบประมาณ รายการค่าจัดการเรียนการสอน	
- เงินอุดหนุนค่าใช้จ่ายรายหัว	๓๐
- เงินอุดหนุนปัจจัยพื้นฐานสำหรับนักเรียนยากจน	๓๒
- ค่าอาหารนักเรียนประจำพักนอน	๓๘
แนวทางการบริหารจัดการงบประมาณ งบเงินอุดหนุน เงินอุดหนุนทั่วไป	
สำหรับโรงเรียนศึกษาสงเคราะห์/โรงเรียนการศึกษาพิเศษ/ศูนย์การศึกษาพิเศษ	๔๕
ลักษณะการใช้งบประมาณ	๔๖
หนังสือกรมบัญชีกลาง	
ที่ กค. ๐๔๐๒.๕/๐๓๓๒๗๓ ลงวันที่ ๗ สิงหาคม ๒๕๖๐	
เรื่อง ขอรื้อเกี่ยวกับการใช้เงินเหลือจ่ายงบเงินอุดหนุน ประเภทเงินอุดหนุนทั่วไป	๔๘
สำเนาหนังสือสำนักงานคณะกรรมการการศึกษาขั้นพื้นฐาน	
ที่ ศธ ๐๔๐๒/ว ๕๖๕๙ ลงวันที่ ๒๓ ธันวาคม ๒๕๖๓	
เรื่อง การใช้จ่ายเงินและการจัดทำทะเบียนคุมเงินงบประมาณ งบเงินอุดหนุน รายการค่าใช้จ่าย	๔๙
ในการจัดการศึกษาขั้นพื้นฐาน ตามข้อเสนอแนะของสำนักงานการตรวจเงินแผ่นดิน	
สำเนาหนังสือสำนักงานคณะกรรมการการศึกษาขั้นพื้นฐาน	
ที่ ศธ ๐๔๐๒/ว ๒๙๘๓ ลงวันที่ ๒๓ พฤศจิกายน ๒๕๕๕	
เรื่อง หลักเกณฑ์การเบิกจ่ายค่าใช้จ่ายในการจัดกิจกรรมเพื่อเสริมสร้างความรู้ให้กับนักเรียน	๕๑
หลักเกณฑ์การเบิกจ่ายค่าใช้จ่ายในการจัดกิจกรรมเพื่อเสริมสร้างความรู้ให้กับนักเรียน	๕๒
ด้วยงบเงินอุดหนุน สำหรับหน่วยงานในสังกัดสำนักงานคณะกรรมการการศึกษาขั้นพื้นฐาน	
- แบบใบสำคัญรับเงินสำหรับวิทยากร	๕๖
- แบบใบสำคัญรับเงินค่าใช้จ่ายในการจัดกิจกรรมสำหรับนักเรียน	๕๗
แนวทางการดำเนินการเลือกซื้อหนังสือเสริมประสบการณ์สำหรับเด็กปฐมวัยตามกิจกรรม	๕๘
การสนับสนุนการจัดการศึกษาขั้นพื้นฐาน ตามโครงการสนับสนุนค่าใช้จ่ายในการจัดการศึกษา	
ตั้งแต่ระดับอนุบาลจนจบการศึกษาขั้นพื้นฐาน ปีงบประมาณ พ.ศ. ๒๕๖๔	
ขั้นตอนการจัดซื้อหนังสือเรียน	๖๑
ตารางแสดงการลดค่าใช้จ่ายของผู้ปกครอง/นักเรียน	
๑. โรงเรียนปกติ	๖๓
๒. โรงเรียนศึกษาสงเคราะห์	๖๘
๓. โรงเรียนศึกษาพิเศษ	๗๐
๔. ศูนย์การศึกษาพิเศษ	๗๒
หนังสือสำนักงานคณะกรรมการการศึกษาขั้นพื้นฐาน	
ที่ ศธ ๐๔๐๒/พิเศษ ๒๒ ลงวันที่ ๔ พฤศจิกายน ๒๕๕๔	
เรื่อง การเก็บเงินบำรุงการศึกษาและการระดมทรัพยากร	๗๓

สารบัญ (ต่อ)

หน้า

ประกาศกระทรวงศึกษาธิการ

เรื่อง การเก็บเงินบำรุงการศึกษาของสถานศึกษา สังกัดสำนักงานคณะกรรมการการศึกษาขั้นพื้นฐาน	๗๔
เรื่อง การระดมทรัพยากรของสถานศึกษา สังกัดสำนักงานคณะกรรมการการศึกษาขั้นพื้นฐาน	๗๘
สำเนาคำสั่งหัวหน้าคณะรักษาความสงบแห่งชาติ ที่ ๒๘/๒๕๕๙ เรื่อง ให้จัดการศึกษาขั้นพื้นฐาน ๑๕ ปี โดยไม่เก็บค่าใช้จ่าย	๘๐
สำเนาคำสั่งกระทรวงศึกษาธิการ ที่ สพฐ ๑๒๓๙/๒๕๖๐ ลงวันที่ ๗ สิงหาคม ๒๕๖๐ เรื่อง ให้ใช้มาตรฐานการเรียนรู้และตัวชี้วัด กลุ่มสาระการเรียนรู้คณิตศาสตร์ วิทยาศาสตร์ และสาระภูมิศาสตร์ ในกลุ่มสาระการเรียนรู้สังคมศึกษา ศาสนา และวัฒนธรรม ฉบับปรับปรุง พ.ศ. ๒๕๖๐) ตามหลักสูตรแกนกลางการศึกษาขั้นพื้นฐาน พุทธศักราช ๒๕๕๑	๘๒
หนังสือสำนักงานคณะกรรมการการศึกษาขั้นพื้นฐาน ที่ ศษ ๐๔๐๐๖/ว ๒๐๑๘ ลงวันที่ ๒ มิถุนายน ๒๕๖๓ เรื่อง แจ้งแนวทางการดำเนินงานและบริหารงบประมาณการสนับสนุนค่าใช้จ่าย ในการจัดการศึกษาขั้นพื้นฐานในช่วงสถานการณ์การแพร่ระบาดของโรคติดเชื้อ ไวรัสโคโรนา ๒๐๑๙ (COVID-19)	๘๓
คำสั่งสำนักงานคณะกรรมการการศึกษาขั้นพื้นฐาน ที่ ๔๔/๒๕๖๔ เรื่อง แต่งตั้งคณะทำงานประชุมจัดทำแนวทางการดำเนินงานและการบริหาร งบประมาณการสนับสนุนค่าใช้จ่ายในการจัดการศึกษาขั้นพื้นฐาน ปีงบประมาณ พ.ศ. ๒๕๖๔	๘๔
ศูนย์ประสานงาน	๘๗

แนวทางการดำเนินงาน
ตามโครงการสนับสนุนค่าใช้จ่ายในการจัดการศึกษา
ตั้งแต่ระดับอนุบาลจนจบการศึกษาขั้นพื้นฐาน
ปีงบประมาณ พ.ศ. ๒๕๖๔

ก. ความเป็นมา

รัฐธรรมนูญแห่งราชอาณาจักรไทย พุทธศักราช ๒๕๖๐ ได้บัญญัติสาระสำคัญในหมวด ๕ หน้าที่ของรัฐบาลในการจัดการศึกษา โดยมาตรา ๕๔ รัฐต้องดำเนินการให้เด็กทุกคนได้รับการศึกษาเป็นเวลาสิบสองปี ตั้งแต่ก่อนวัยเรียนจนจบการศึกษาภาคบังคับอย่างมีคุณภาพโดยไม่เก็บค่าใช้จ่าย และบัญญัติเกี่ยวกับการสนับสนุนค่าใช้จ่ายว่า ในการดำเนินการให้เด็กเล็กได้รับการดูแลและพัฒนา หรือให้ประชาชนได้รับการศึกษา รัฐต้องดำเนินการให้ผู้ขาดแคลนทุนทรัพย์ได้รับการสนับสนุนค่าใช้จ่ายในการศึกษาตามความถนัดของตน

ในส่วนของบทบัญญัติของพระราชบัญญัติการศึกษาแห่งชาติ พ.ศ. ๒๕๔๒ และที่แก้ไขเพิ่มเติม ได้บัญญัติเกี่ยวกับสิทธิและหน้าที่ทางการศึกษาในลักษณะเช่นเดียวกับรัฐธรรมนูญแห่งราชอาณาจักรไทย พุทธศักราช ๒๕๖๐ โดยมาตรา ๑๐ วรรคหนึ่ง ได้บัญญัติไว้ว่าการจัดการศึกษาต้องจัดให้บุคคลมีสิทธิและโอกาสเสมอกันในการรับการศึกษาขั้นพื้นฐานไม่น้อยกว่าสิบสองปีที่รัฐต้องจัดให้อย่างทั่วถึงและมีคุณภาพโดยไม่เก็บค่าใช้จ่าย ประกอบกับ มาตรา ๑๔ บัญญัติว่า บุคคล ครอบครัว ชุมชน องค์กรชุมชน องค์กรเอกชน องค์กรวิชาชีพ สถาบันศาสนา สถานประกอบการ และสถาบันสังคมอื่น ซึ่งสนับสนุนหรือจัดการศึกษาขั้นพื้นฐานมีสิทธิได้รับสิทธิประโยชน์ตามควรแก่กรณี ดังต่อไปนี้ (๑) การสนับสนุนจากรัฐให้มีความรู้ความสามารถในการอบรมเลี้ยงดูบุคคล ซึ่งอยู่ในความดูแลรับผิดชอบ (๒) เงินอุดหนุนจากรัฐสำหรับการจัดการศึกษาขั้นพื้นฐานตามที่กฎหมายกำหนด (๓) การลดหย่อนหรือยกเว้นภาษีสำหรับค่าใช้จ่ายการศึกษาตามที่กฎหมายกำหนด

นอกจากนี้ หัวหน้าคณะรักษาความสงบแห่งชาติ เห็นว่านโยบายจัดการศึกษาไม่เก็บค่าใช้จ่ายเป็นเวลา ๑๕ ปี สอดคล้องกับนโยบายด้านการศึกษาของคณะรักษาความสงบแห่งชาติ และนโยบายปฏิรูปการศึกษาของรัฐบาล ทั้งสามารถลดความเหลื่อมล้ำ สร้างโอกาสทางการศึกษาและความเป็นธรรมในสังคม แก้ปัญหาความยากจน ตลอดจนส่งเสริมการพัฒนาทรัพยากรมนุษย์และสอดคล้องกับความต้องการของประชาชน จึงได้ออกคำสั่งหัวหน้าคณะรักษาความสงบแห่งชาติ ที่ ๒๘/๒๕๕๙ เรื่อง ให้จัดการศึกษาขั้นพื้นฐาน ๑๕ ปี โดยไม่เก็บค่าใช้จ่าย มีผลบังคับใช้ตั้งแต่วันที่ ๑๕ มิถุนายน พุทธศักราช ๒๕๕๙ ได้ยืนยันแนวทางการจัดให้บุคคลได้รับการศึกษาขั้นพื้นฐาน ไม่น้อยกว่า ๑๕ ปี โดยไม่เก็บค่าใช้จ่าย และพัฒนาต่อไปด้วยการยกระดับจากการเป็นโครงการตามนโยบายของแต่ละรัฐบาลให้เป็นหน้าที่ของรัฐและมาตรการตามกฎหมาย เพื่อเป็นหลักประกันความยั่งยืนมั่นคง และเพื่อให้สามารถจัดงบประมาณสนับสนุนได้อย่างต่อเนื่อง และได้ให้ความหมายของค่าใช้จ่ายในการจัดการศึกษาขั้นพื้นฐาน ๑๕ ปี การศึกษาพิเศษ และการศึกษาสงเคราะห์ ดังนี้

ค่าใช้จ่ายในการจัดการศึกษา หมายความว่า งบประมาณที่รัฐจัดสรรให้แก่หรือผ่านทางสถานศึกษา หรือผู้จัดการศึกษา เพื่อเป็นค่าใช้จ่ายในการจัดการศึกษาขั้นพื้นฐาน ๑๕ ปี และการศึกษาขั้นพื้นฐาน ๑๕ ปี หมายความว่า การศึกษาตั้งแต่ระดับก่อนประถมศึกษา (อนุบาล) (ถ้ามี) ระดับประถมศึกษาจนถึงมัธยมศึกษาปีที่ ๖ หรือระดับประกาศนียบัตรวิชาชีพ (ปวช. ๓) หรือเทียบเท่า และให้หมายความรวมถึงการศึกษาพิเศษและการศึกษาสงเคราะห์ด้วย นอกจากนี้ ได้กำหนดความหมายของคำว่า การศึกษาพิเศษ หมายความว่า การจัดการศึกษาให้แก่บุคคลซึ่งมีความผิดปกติอย่างหนึ่งอย่างใด ซึ่งจำเป็นต้องจัดการศึกษาให้เป็นรูปแบบ

โดยเฉพาะ และอาศัยเทคนิคต่าง ๆ ในการสอนตามลักษณะความต้องการและความจำเป็นของแต่ละบุคคล และการศึกษาสงเคราะห์ หมายความว่า การจัดการศึกษาให้แก่เด็กที่ตกอยู่ในภาวะยากลำบากหรืออยู่ในสถานภาพที่ด้อยกว่าเด็กทั่วไป หรือที่มีลักษณะเป็นการกุศล เพื่อให้มีชีวิตและความเป็นอยู่ที่ดีขึ้น มีพัฒนาการที่ถูกต้องและเหมาะสมกับวัย

ทั้งนี้ คำสั่งหัวหน้าคณะรักษาความสงบแห่งชาติ ที่ ๒๘/๒๕๕๙ ได้กำหนดแนวทางการดำเนินงาน ให้จัดการศึกษาขั้นพื้นฐาน ๑๕ ปี โดยไม่เก็บค่าใช้จ่าย **ข้อ ๒** ให้ส่วนราชการที่เกี่ยวข้องตามที่คณะรัฐมนตรี กำหนดเตรียมการ เพื่อจัดให้เด็กเล็กก่อนวัยเรียนได้รับการดูแลและพัฒนาทางร่างกาย จิตใจ วินัย อารมณ์ สังคม และสติปัญญา โดยส่งเสริมและสนับสนุนให้องค์กรปกครองส่วนท้องถิ่นและภาคเอกชนเข้ามีส่วนร่วม ในการดำเนินการ **ข้อ ๓** ให้ส่วนราชการที่เกี่ยวข้องกับการจัดการศึกษาขั้นพื้นฐานดำเนินการจัดการศึกษา ขั้นพื้นฐาน ๑๕ ปี ให้มีมาตรฐานและคุณภาพโดยไม่เก็บค่าใช้จ่าย และให้รัฐมนตรีว่าการกระทรวงศึกษาธิการ โดยความเห็นชอบของคณะรัฐมนตรี กำหนดอัตราค่าใช้จ่ายในการจัดการศึกษาสำหรับการศึกษา ขั้นพื้นฐาน ๑๕ ปี เพื่อเสนอตามกระบวนการจัดทำงบประมาณรายจ่ายประจำปี โดยมีค่าใช้จ่าย ได้แก่ (๑) ค่าจัดการเรียนการสอน (๒) ค่าหนังสือเรียน (๓) ค่าอุปกรณ์การเรียน (๔) ค่าเครื่องแบบนักเรียน (๕) ค่ากิจกรรมพัฒนาคุณภาพผู้เรียน และ (๖) ค่าใช้จ่ายอื่นตามที่คณะรัฐมนตรีเห็นชอบ และ **ข้อ ๖** ให้อัตรา ค่าใช้จ่ายในการจัดการศึกษาตั้งแต่ระดับอนุบาลจนจบการศึกษาขั้นพื้นฐาน ที่มีผลใช้อยู่ในวันก่อนวันที่ คำสั่งนี้ใช้บังคับ ยังคงมีผลใช้บังคับต่อไปจนกว่าจะมีการกำหนดอัตราค่าใช้จ่ายสำหรับการจัดการศึกษา ขั้นพื้นฐาน ๑๕ ปี ตาม **ข้อ ๓**

โดยการสนับสนุนค่าใช้จ่ายในการจัดการศึกษาตั้งแต่ระดับอนุบาลจนจบการศึกษาขั้นพื้นฐาน ได้มีมติคณะรัฐมนตรีที่เกี่ยวข้อง ประกอบด้วย มติคณะรัฐมนตรี เมื่อวันที่ ๑๓ มกราคม ๒๕๕๒ ขออนุมัติ ตั้งงบประมาณเป็นรายปี เพื่อดำเนินงานสนับสนุนค่าใช้จ่ายในการจัดการศึกษาตั้งแต่ระดับอนุบาลจนจบ การศึกษาขั้นพื้นฐานเป็นลำดับต่อเนื่องมาจนถึงปัจจุบัน และมติคณะรัฐมนตรี เมื่อวันที่ ๒๑ พฤศจิกายน ๒๕๔๙ อนุมัติให้ปรับอัตราค่าเงินอุดหนุนค่าใช้จ่ายต่อหัวสำหรับการศึกษาขั้นพื้นฐานทุกระดับการศึกษาทั้งในระบบ โรงเรียนและนอกระบบโรงเรียน โดยแบ่งการปรับเพิ่มเป็น ๓ ปีการศึกษาอย่างต่อเนื่อง ตั้งแต่ปีการศึกษา ๒๕๕๓ ใช้อัตราดังกล่าวจนถึงปัจจุบัน

อนึ่ง กระทรวงศึกษาธิการ ได้เสนอเรื่องการเพิ่มเงินอุดหนุนค่าใช้จ่ายต่อหัวสำหรับการศึกษา ขั้นพื้นฐาน เข้าที่ประชุมคณะรัฐมนตรี เพื่อพิจารณาการปรับอัตราค่าเงินอุดหนุนค่าใช้จ่ายต่อหัวสำหรับ การศึกษาขั้นพื้นฐาน ทุกระดับการศึกษา ทั้งในระบบโรงเรียนและนอกระบบโรงเรียน โดยใช้ผลการวิจัย ของกระทรวงศึกษาธิการ การปรับเพิ่มโรงเรียนขนาดเล็ก โดยใช้ผลการวิจัยของสำนักงานคณะกรรมการ การศึกษาขั้นพื้นฐาน และมติคณะรัฐมนตรีได้ประชุมหารือ เมื่อวันที่ ๒๑ พฤศจิกายน ๒๕๔๙ อนุมัติให้ปรับ อัตราค่าเงินอุดหนุนค่าใช้จ่ายต่อหัวสำหรับการศึกษาขั้นพื้นฐานทุกระดับการศึกษา ทั้งในระบบโรงเรียน และนอกระบบโรงเรียน โดยแบ่งการปรับเพิ่มเป็น ๓ ปีการศึกษาอย่างต่อเนื่อง ตั้งแต่ปีการศึกษา ๒๕๕๓ ใช้อัตราดังกล่าวจนถึงปัจจุบัน

ข. วัตถุประสงค์

เพื่อสนับสนุนค่าใช้จ่ายในการจัดการศึกษาขั้นพื้นฐานอย่างเสมอภาคและเป็นธรรม ในรายการพื้นฐาน ๕ รายการ ได้แก่ ค่าจัดการเรียนการสอน ค่าหนังสือเรียน ค่าอุปกรณ์การเรียน ค่าเครื่องแบบนักเรียน และค่ากิจกรรมพัฒนาคุณภาพผู้เรียน ให้นักเรียนทุกคนมีความพร้อมที่จะได้รับการศึกษาที่มีคุณภาพ ตามมาตรฐาน โดยการบริหารจัดการอย่างมีประสิทธิภาพ

ค. เป้าหมาย

๑. ด้านปริมาณ

จำนวนนักเรียนที่ได้รับการสนับสนุนค่าใช้จ่ายในการจัดการศึกษาขั้นพื้นฐาน ในปีการศึกษา ๒๕๖๔ จำนวนทั้งสิ้น ๖,๖๒๔,๓๙๕ คน จำแนกได้ ดังนี้

จำนวนนักเรียน จำแนกตามระดับการศึกษา ดังนี้

ระดับก่อนประถมศึกษา	๘๗๖,๓๔๙ คน
ระดับประถมศึกษา	๓,๐๖๔,๐๒๙ คน
ระดับมัธยมศึกษาตอนต้น	๑,๖๘๗,๘๔๑ คน
ระดับมัธยมศึกษาตอนปลาย	๙๗๔,๐๐๖ คน
ระดับ ปวช. (สถานประกอบการ)	๖,๕๓๒ คน
นักเรียนในศูนย์การศึกษาพิเศษ	๑๕,๖๓๘ คน

จำนวนนักเรียน จำแนกตามประเภทโรงเรียน ดังนี้

โรงเรียนปกติ (จำนวน ๒๙,๕๔๒ โรงเรียน)	๖,๕๕๕,๐๙๒ คน
โรงเรียนศึกษาสงเคราะห์ (จำนวน ๕๒ โรงเรียน)	๓๓,๔๓๙ คน
โรงเรียนการศึกษาพิเศษ (จำนวน ๔๘ โรงเรียน)	๑๒,๒๑๔ คน
ศูนย์การศึกษาพิเศษ (จำนวน ๗๗ ศูนย์)	๑๕,๖๓๘ คน
การจัดการศึกษาขั้นพื้นฐานโดยครอบครัว/สถานประกอบการ	๘,๐๑๒ คน

(จัดโดยครอบครัว ๑,๔๘๐ คน จัดโดยสถานประกอบการ ๖,๕๓๒ คน)

๒. ด้านคุณภาพ

นักเรียนมีความรู้ ความสามารถ ทักษะ สมรรถนะ และคุณลักษณะอันพึงประสงค์ ตามหลักสูตรและการพัฒนาคุณภาพผู้เรียนทุกระดับ โดยเน้นการเสริมสร้างความคิดสร้างสรรค์ ผ่านกระบวนการเรียนรู้ ผ่านการใช้สื่อ อุปกรณ์การเรียนและกิจกรรมพัฒนาคุณภาพผู้เรียน โดยการบริหารจัดการแบบมีส่วนร่วม ให้องค์กรภาคประชาสังคม ภาคเอกชน องค์กรปกครองส่วนท้องถิ่น และประชาชนทั่วไป มีโอกาสร่วมจัดการศึกษา การปฏิรูปการศึกษาและการเรียนรู้

ง. ตัวชี้วัด

๑. ด้านปริมาณ

ร้อยละของนักเรียนการศึกษาขั้นพื้นฐานสังกัดสำนักงานคณะกรรมการการศึกษาขั้นพื้นฐาน ที่ได้รับการสนับสนุนค่าใช้จ่ายในการจัดการศึกษาขั้นพื้นฐาน

๒. ด้านคุณภาพ

๒.๑ ร้อยละของนักเรียนที่มีความรู้ ความสามารถ ทักษะ สมรรถนะและคุณลักษณะ อันพึงประสงค์ตามหลักสูตรแกนกลางการศึกษาขั้นพื้นฐาน พุทธศักราช ๒๕๕๑

๒.๒ ร้อยละของสถานศึกษาที่มีการจัดการศึกษาโดยการมีส่วนร่วมของนักเรียน ผู้ปกครอง ครู คณะกรรมการภาคี ๔ ฝ่าย และคณะกรรมการสถานศึกษาขั้นพื้นฐานในขั้นตอนต่าง ๆ ของการดำเนินงาน การสนับสนุนค่าใช้จ่ายในการจัดการศึกษาขั้นพื้นฐาน

๒.๓ ร้อยละของผู้ปกครองมีความพึงพอใจที่ได้รับการสนับสนุนค่าใช้จ่ายในการจัดการศึกษาขั้นพื้นฐาน

๒.๔ ร้อยละของนักเรียนระดับก่อนประถมศึกษาที่มีพัฒนาการด้านร่างกาย อารมณ์ จิตใจ สังคมและสติปัญญา สมวัยตามหลักสูตรการศึกษาปฐมวัย พุทธศักราช ๒๕๖๐

จ. นิยามศัพท์

๑. การสนับสนุนค่าใช้จ่ายในการจัดการศึกษาขั้นพื้นฐาน หมายถึง งบประมาณที่รัฐจัดสรร ให้สถานศึกษา ๕ รายการ ได้แก่ ค่าจัดการเรียนการสอน (ค่าใช้จ่ายรายหัว บัณฑิตยพื้นฐานสำหรับนักเรียนยากจน ค่าอาหารนักเรียนประจำพักนอน) ค่าหนังสือเรียน ค่าอุปกรณ์การเรียน ค่าเครื่องแบบนักเรียน และค่ากิจกรรมพัฒนาคุณภาพผู้เรียน

๒. การศึกษาภาคบังคับ หมายถึง การศึกษาชั้นปีที่หนึ่งถึงชั้นปีที่เก้าของการศึกษาขั้นพื้นฐาน ตามพระราชบัญญัติการศึกษาภาคบังคับ พ.ศ. ๒๕๔๕ โดยรับเด็กเข้าศึกษาซึ่งมีอายุย่างเข้าปีที่เจ็ด จนถึงอายุย่างเข้าปีที่สิบหก เว้นแต่เด็กที่สอบได้ชั้นปีที่เก้าของการศึกษาภาคบังคับแล้ว

๓. การศึกษาขั้นพื้นฐาน หมายถึง การศึกษาก่อนระดับอุดมศึกษา ซึ่งแบ่งออกเป็น ๓ ระดับ คือระดับก่อนประถมศึกษา ระดับประถมศึกษา และระดับมัธยมศึกษา เริ่มตั้งแต่อายุ ๓ ปี แต่ไม่เกินอายุ ๒๐ ปี ตามข้อมูลที่รายงานเข้าสู่ระบบข้อมูลนักเรียนรายบุคคล (Data Management Center : DMC)

๔. ระดับก่อนประถมศึกษา หมายถึง การจัดการศึกษาระดับชั้นอนุบาล ๑ - ๓ ให้แก่เด็กที่มีอายุตั้งแต่ ๓ - ๖ ปี

๕. ระดับประถมศึกษา หมายถึง การจัดการศึกษาให้แก่นักเรียน เริ่มตั้งแต่ระดับชั้นประถมศึกษา ปีที่ ๑ - ๖

๖. ระดับมัธยมศึกษา หมายถึง การจัดการศึกษาให้แก่นักเรียน ซึ่งแบ่งออกเป็น ๒ ช่วง คือ มัธยมศึกษาตอนต้น (ระดับชั้น ม.๑ ถึง ม.๓) และมัธยมศึกษาตอนปลาย แบ่งเป็น ๒ ประเภท คือ ประเภทสามัญ (ระดับชั้น ม.๔ ถึง ม.๖) หรือระดับ ปวช. ที่จัดโดยสถานศึกษา และประเภทอาชีวศึกษา ที่จัดโดยสถานประกอบการ (ปวช.)

๗. การศึกษาพิเศษ หมายถึง การจัดการศึกษาให้แก่บุคคลซึ่งมีความผิดปกติอย่างใดอย่างหนึ่ง ซึ่งจำเป็นต้องจัดการศึกษาให้เป็นรูปแบบโดยเฉพาะ และอาศัยเทคนิคต่าง ๆ ในการสอนตามลักษณะ ความต้องการและความจำเป็นของแต่ละบุคคล

๘. การศึกษาสงเคราะห์ หมายถึง การจัดการศึกษาให้กับเด็กที่ตกอยู่ในภาวะยากลำบาก หรืออยู่ในสถานภาพที่ด้อยกว่าเด็กทั่วไป หรือที่มีลักษณะเป็นการกุศล เพื่อให้มีชีวิตและความเป็นอยู่ที่ดีขึ้น มีพัฒนาการที่ถูกต้องและเหมาะสมกับวัย

๙. เด็กที่ไม่มีหลักฐานทะเบียนราษฎรหรือไม่มีสัญชาติไทย หมายถึง เด็กวัยเรียนที่ไม่มีสัญชาติไทย อาศัยอยู่ในประเทศไทย ที่เข้ารับการศึกษาระดับก่อนประถมศึกษาและการศึกษาขั้นพื้นฐานประกอบด้วย

๙.๑ เด็กที่ไม่มีหลักฐานตามกฎหมายว่าด้วยทะเบียนราษฎร หมายถึง เด็กที่อาศัยอยู่ในประเทศไทย และไม่มีหลักฐานตามกฎหมายว่าด้วยทะเบียนราษฎร

๙.๒ เด็กที่ไม่มี ทร.๑๓ หมายถึง เด็กต่างด้าวที่ไม่มีสัญชาติไทยไม่อยู่ในทะเบียนกลาง ใช้รหัสหน้าด้วย G โดยได้รับรหัสประจำตัวจากกระทรวงมหาดไทยแล้ว

๙.๓ เด็กที่มี ทร.๑๓ หมายถึง เด็กที่ยังไม่ได้รับสัญชาติไทย แต่มีชื่ออยู่ในทะเบียนกลาง

๑๐. เด็กต่างชาติ หมายถึง เด็กที่มีสัญชาติต่างชาติที่อาศัยอยู่ในประเทศไทย และมีหลักฐานแสดงตัวตน

ฉ. แนวทางการดำเนินการ และเกณฑ์การจัดสรร

ปีงบประมาณ พ.ศ. ๒๕๖๔ รัฐบาลได้จัดสรรงบประมาณตามพระราชบัญญัติงบประมาณรายจ่าย ประจำปีงบประมาณ พ.ศ. ๒๕๖๔ เพื่อสนับสนุนค่าใช้จ่ายในการจัดการศึกษาขั้นพื้นฐาน โดยรัฐจัดสรรงบประมาณตามแผนงานยุทธศาสตร์สร้างความเสมอภาคทางการศึกษา โครงการสนับสนุนค่าใช้จ่ายในการจัดการศึกษาตั้งแต่ระดับอนุบาลจนจบการศึกษาขั้นพื้นฐาน กิจกรรมการสนับสนุนค่าใช้จ่ายในการจัดการศึกษาขั้นพื้นฐาน งบเงินอุดหนุน จำนวน ๕ รายการ รวมงบประมาณทั้งสิ้น ๓๖,๙๕๔,๑๘๗,๗๐๐ บาท ดังนี้

๑. ค่าจัดการเรียนการสอน	๒๒,๓๑๓,๙๙๐,๒๐๐ บาท
๒. ค่าหนังสือเรียน	๕,๑๙๘,๕๑๓,๑๐๐ บาท
๓. ค่าอุปกรณ์การเรียน	๒,๕๔๑,๑๔๐,๓๐๐ บาท
๔. ค่าเครื่องแบบนักเรียน	๒,๖๒๑,๗๐๓,๑๐๐ บาท
๕. ค่ากิจกรรมพัฒนาคุณภาพผู้เรียน	๔,๒๗๘,๘๔๑,๐๐๐ บาท

โดยมีแนวทางการดำเนินการ และเกณฑ์การจัดสรร ดังนี้

๑. ค่าจัดการเรียนการสอน

ค่าจัดการเรียนการสอน หมายถึง เงินงบประมาณ งบเงินอุดหนุน ประเภทเงินอุดหนุนทั่วไป เงินอุดหนุนค่าใช้จ่ายในการจัดการศึกษาขั้นพื้นฐาน ได้แก่ เงินอุดหนุนรายหัว ปัจจัยพื้นฐานสำหรับนักเรียนยากจน ค่าอาหารนักเรียนประจำพักนอน การจัดการศึกษาขั้นพื้นฐานโดยครอบครัวและสถานประกอบการ โดยมีเกณฑ์และแนวทางการดำเนินการ ดังนี้

๑.๑ เงินอุดหนุนรายหัว สำหรับนักเรียนทั่วไป

๑.๑.๑ เงินอุดหนุนรายหัว

จัดสรรให้นักเรียนทุกคนตั้งแต่ระดับก่อนประถมศึกษาจนจบการศึกษาขั้นพื้นฐาน โดยมีอัตราการจัดสรรจำแนกตามระดับ ดังนี้

ระดับก่อนประถมศึกษา	๑,๗๐๐ บาท/คน/ปี (ภาคเรียนละ ๘๕๐ บาท/คน)
ระดับประถมศึกษา	๑,๙๐๐ บาท/คน/ปี (ภาคเรียนละ ๙๕๐ บาท/คน)
ระดับมัธยมศึกษาตอนต้น	๓,๕๐๐ บาท/คน/ปี (ภาคเรียนละ ๑,๗๕๐ บาท/คน)
ระดับมัธยมศึกษาตอนปลาย	๓,๘๐๐ บาท/คน/ปี (ภาคเรียนละ ๑,๙๐๐ บาท/คน)

๑.๑.๒ เงินอุดหนุนรายหัว เพิ่มเติม

๑.๑.๒.๑ มติคณะรัฐมนตรีเมื่อวันที่ ๒๗ ตุลาคม ๒๕๕๒ เห็นชอบให้เพิ่มเงินอุดหนุนรายหัวให้นักเรียนในโรงเรียนขนาดเล็ก ดังนี้

๑) โรงเรียนประถมศึกษาขนาดเล็กที่มีนักเรียน ๑๒๐ คนลงมาให้เพิ่มจากรายหัวที่ได้รับปกติ อีก ๕๐๐ บาท/คน/ปี (ภาคเรียนละ ๒๕๐ บาท/คน)

๒) โรงเรียนมัธยมศึกษาขนาดเล็กที่มีนักเรียน ๓๐๐ คนลงมาให้เพิ่มจากรายหัวที่ได้รับปกติ อีก ๑,๐๐๐ บาท/คน/ปี (ภาคเรียนละ ๕๐๐ บาท/คน)

๑.๑.๒.๒ มติคณะรัฐมนตรีเมื่อวันที่ ๒ มิถุนายน ๒๕๕๓ เห็นชอบให้เพิ่มเงินอุดหนุนให้โรงเรียนขยายโอกาสที่มีนักเรียน ๓๐๐ คนลงมา ให้เพิ่มจากรายหัวที่ได้รับปกติ โดยจัดให้เฉพาะนักเรียนม.ต้น เพิ่มให้อีก ๑,๐๐๐ บาท/คน/ปี (ภาคเรียนละ ๕๐๐ บาท/คน)

๑.๑.๒.๓ ค่าปัจจัยพื้นฐานสำหรับนักเรียนยากจน

มติคณะรัฐมนตรีเมื่อวันที่ ๑๒ มิถุนายน ๒๕๕๐ เห็นชอบให้ปรับอัตราเงินอุดหนุนปัจจัยพื้นฐานนักเรียนยากจน ดังนี้

๑) ระดับประถมศึกษา ๑,๐๐๐ บาท/คน/ปีการศึกษา

(ภาคเรียนละ ๕๐๐ บาท/คน)

๒) ระดับมัธยมศึกษาตอนต้น ๓,๐๐๐ บาท/คน/ปีการศึกษา

(ภาคเรียนละ ๑,๕๐๐ บาท/คน)

สำหรับการจัดสรรงบประมาณให้เป็นไปตามเกณฑ์ระบบการคัดกรองปัจจัยพื้นฐานนักเรียนยากจนที่สำนักงานคณะกรรมการการศึกษาขั้นพื้นฐานกำหนด แนวทางและวิธีการบริหารจัดการ ค่าปัจจัยพื้นฐานสำหรับนักเรียนยากจน **ตามภาคผนวก หน้า ๓๒**

๑.๑.๒.๔ ค่าอาหารนักเรียนประจำพักนอน

ตามหนังสือกรมบัญชีกลาง ที่ กค ๐๔๐๖.๔/๑๑๒๙๗ ลงวันที่ ๒๔ มีนาคม ๒๕๕๙ อนุมัติให้เบิกจ่ายค่าอาหารนักเรียนประจำพักนอนตามที่ขอทำความตกลงไว้ ดังนี้

๑) ระดับประถมศึกษา ๘,๐๐๐ บาท/คน/ปี

(ภาคเรียนละ ๔,๐๐๐ บาท/คน)

๒) ระดับมัธยมศึกษาตอนต้น ๘,๐๐๐ บาท/คน/ปี

(ภาคเรียนละ ๔,๐๐๐ บาท/คน)

๑.๑.๓ เงินอุดหนุนรายหัว สำหรับการจัดการศึกษาขั้นพื้นฐานโดยครอบครัวและสถานประกอบการ เกณฑ์การจัดสรร ดังนี้

ระดับก่อนประถมศึกษา ๗,๑๙๒ บาท/คน/ปี (ภาคเรียนละ ๓,๕๙๖ บาท/คน)

ระดับประถมศึกษา ๗,๓๖๒ บาท/คน/ปี (ภาคเรียนละ ๓,๖๘๑ บาท/คน)

ระดับมัธยมศึกษาตอนต้น ๑๐,๒๗๖ บาท/คน/ปี (ภาคเรียนละ ๕,๑๓๘ บาท/คน)

ระดับมัธยมศึกษาตอนปลาย ๑๐,๖๐๖ บาท/คน/ปี (ภาคเรียนละ ๕,๓๐๓ บาท/คน)

ระดับ ปวช. ๑-๓ ๑๑,๗๓๖ บาท/คน/ปี (ภาคเรียนละ ๕,๘๖๘ บาท/คน)

ดังนี้

๑.๑.๔ เงินอุดหนุนรายหัว สำหรับนักเรียนโรงเรียนศึกษาสงเคราะห์ มีเกณฑ์การจัดสรร

๑.๑.๔.๑ ระดับก่อนประถมศึกษา

๑) นักเรียนประจำ ๓๐,๖๐๐ บาท/คน/ปี

(ภาคเรียนละ ๑๕,๓๐๐ บาท/คน)

๒) นักเรียนไป - กลับ ๘,๙๒๐ บาท/คน/ปี

(ภาคเรียนละ ๔,๔๖๐ บาท/คน)

๑.๑.๔.๒ ระดับประถมศึกษา

๑) นักเรียนประจำ ๓๐,๘๐๐ บาท/คน/ปี

(ภาคเรียนละ ๑๕,๔๐๐ บาท/คน)

๒) นักเรียนไป - กลับ ๙,๑๒๐ บาท/คน/ปี

(ภาคเรียนละ ๔,๕๖๐ บาท/คน)

๑.๑.๔.๓ ระดับมัธยมศึกษาตอนต้น

๑) นักเรียนประจำ ๓๒,๒๐๐ บาท/คน/ปี

(ภาคเรียนละ ๑๖,๑๐๐ บาท/คน)

๒) นักเรียนไป - กลับ ๑๐,๑๐๐ บาท/คน/ปี

(ภาคเรียนละ ๕,๐๕๐ บาท/คน)

๑.๑.๔.๔ ระดับมัธยมศึกษาตอนปลาย

๑) นักเรียนประจำ ๓๒,๕๐๐ บาท/คน/ปี

(ภาคเรียนละ ๑๖,๒๕๐ บาท/คน)

๒) นักเรียนไป - กลับ ๑๐,๔๐๐ บาท/คน/ปี

(ภาคเรียนละ ๕,๒๐๐ บาท/คน)

๑.๑.๕ เงินอุดหนุนรายหัว สำหรับนักเรียนโรงเรียนการศึกษาพิเศษ มีเกณฑ์การจัดสรร

ดังนี้

๑.๑.๕.๑ ระดับก่อนประถมศึกษา

๑) นักเรียนประจำ ๓๑,๐๒๐ บาท/คน/ปี

(ภาคเรียนละ ๑๕,๕๑๐ บาท/คน)

๒) นักเรียนไป - กลับ ๘,๙๒๐ บาท/คน/ปี

(ภาคเรียนละ ๔,๔๖๐ บาท/คน)

๑.๑.๕.๒ ระดับประถมศึกษา

๑) นักเรียนประจำ ๓๑,๒๒๐ บาท/คน/ปี

(ภาคเรียนละ ๑๕,๖๑๐ บาท/คน)

๒) นักเรียนไป - กลับ ๙,๑๒๐ บาท/คน/ปี

(ภาคเรียนละ ๔,๕๖๐ บาท/คน)

๑.๑.๕.๓ ระดับมัธยมศึกษาตอนต้น

๑) นักเรียนประจำ ๓๒,๖๐๐ บาท/คน/ปี

(ภาคเรียนละ ๑๖,๓๐๐ บาท/คน)

๒) นักเรียนไป - กลับ ๑๐,๕๐๐ บาท/คน/ปี

(ภาคเรียนละ ๕,๒๕๐ บาท/คน)

๑.๑.๕.๔ ระดับมัธยมศึกษาตอนปลาย

๑) นักเรียนประจำ ๓๒,๕๐๐ บาท/คน/ปี

(ภาคเรียนละ ๑๖,๒๕๐ บาท/คน)

๒) นักเรียนไป - กลับ ๑๐,๘๐๐ บาท/คน/ปี

(ภาคเรียนละ ๕,๔๐๐ บาท/คน)

๑.๑.๖ เงินอุดหนุนรายหัว สำหรับนักเรียนในศูนย์การศึกษาพิเศษ

๑.๑.๖.๑ ค่าอาหารนักเรียนประจำ ๒๗,๐๐๐ บาท/คน/ปี

(ภาคเรียนละ ๑๓,๕๐๐ บาท/คน)

๑.๑.๖.๒ ปัจจัยพื้นฐานนักเรียนประจำ ๑,๐๐๐ บาท/คน/ปี

(ภาคเรียนละ ๕๐๐ บาท/คน)

๑.๑.๖.๓ ค่าอาหารนักเรียน ไป - กลับ ๖,๖๐๐ บาท/คน/ปี

(ภาคเรียนละ ๒,๙๗๐ - ๓,๖๓๐ บาท/คน)

๒. ค่าหนังสือเรียน

๒.๑ งบประมาณค่าหนังสือเรียนที่ได้รับปีงบประมาณ พ.ศ. ๒๕๖๔

สำนักงานคณะกรรมการการศึกษาขั้นพื้นฐานได้รับงบประมาณปี พ.ศ. ๒๕๖๔ เป็นค่าหนังสือเสริมประสบการณ์สำหรับระดับก่อนประถมศึกษา ค่าหนังสือเรียนรายวิชาพื้นฐานใน ๘ กลุ่มสาระการเรียนรู้ทุกระดับชั้น และแบบฝึกหัดรายวิชาพื้นฐาน ใน ๓ กลุ่มสาระการเรียนรู้เฉพาะ ป.๑ - ป.๖ เพื่อจัดสรรให้นักเรียนมีหนังสือใช้เรียนครบทุกคน ดังนี้

มูลค่าหนังสือต่อชุด

ก่อนประถมศึกษา	๒๐๐ บาท/คน/ปี
ชั้นประถมศึกษาปีที่ ๑	๖๕๖ บาท/คน/ปี
ชั้นประถมศึกษาปีที่ ๒	๖๕๐ บาท/คน/ปี
ชั้นประถมศึกษาปีที่ ๓	๖๕๓ บาท/คน/ปี
ชั้นประถมศึกษาปีที่ ๔	๗๐๗ บาท/คน/ปี
ชั้นประถมศึกษาปีที่ ๕	๘๔๖ บาท/คน/ปี
ชั้นประถมศึกษาปีที่ ๖	๘๕๙ บาท/คน/ปี
ชั้นมัธยมศึกษาปีที่ ๑	๘๐๘ บาท/คน/ปี
ชั้นมัธยมศึกษาปีที่ ๒	๙๒๑ บาท/คน/ปี
ชั้นมัธยมศึกษาปีที่ ๓	๙๙๖ บาท/คน/ปี
ชั้นมัธยมศึกษาปีที่ ๔	๑,๓๘๔ บาท/คน/ปี
ชั้นมัธยมศึกษาปีที่ ๕	๑,๓๒๖ บาท/คน/ปี
ชั้นมัธยมศึกษาปีที่ ๖	๑,๑๖๔ บาท/คน/ปี
ชั้น ปวช. ๑-๓ ที่จัดโดยสถานประกอบการ	๒,๐๐๐ บาท/คน/ปี

๒.๒ ลักษณะของหนังสือที่ใช้

กระทรวงศึกษาธิการสนับสนุนงบประมาณให้สถานศึกษาจัดซื้อหนังสือตามกิจกรรมการสนับสนุนค่าใช้จ่ายในการจัดการศึกษาขั้นพื้นฐาน โครงการสนับสนุนค่าใช้จ่ายในการจัดการศึกษาตั้งแต่ระดับอนุบาลจนจบการศึกษาขั้นพื้นฐาน ได้แก่

๒.๒.๑ ระดับก่อนประถมศึกษา

เป็นหนังสือเสริมประสบการณ์ระดับชั้นอนุบาลที่สอดคล้องตามหลักสูตรการศึกษาปฐมวัย พุทธศักราช ๒๕๖๐

๒.๒.๒ ระดับประถมศึกษา (ป.๑ – ป.๖)

เป็นหนังสือเรียนสาระการเรียนรู้พื้นฐาน รายวิชาพื้นฐาน ๘ กลุ่มสาระการเรียนรู้ ตามหลักสูตรแกนกลางการศึกษาขั้นพื้นฐาน พุทธศักราช ๒๕๕๑ คือ

- ๑) ภาษาไทย
- ๒) คณิตศาสตร์
- ๓) วิทยาศาสตร์และเทคโนโลยี
- ๔) สังคมศึกษา ศาสนา และวัฒนธรรม
- ๕) สุขศึกษาและพลศึกษา
- ๖) ศิลปะ
- ๗) การงานอาชีพ
- ๘) ภาษาต่างประเทศ (ภาษาอังกฤษ)

และแบบฝึกหัดในรายวิชาพื้นฐาน ๓ กลุ่มสาระการเรียนรู้ ตามหลักสูตรแกนกลางการศึกษาขั้นพื้นฐาน พุทธศักราช ๒๕๕๑ ซึ่งกระทรวงศึกษาดำหนดให้มี เพื่อเสริมทักษะที่จำเป็นแก่นักเรียนเฉพาะระดับประถมศึกษาเท่านั้น ได้แก่

- ๑) ภาษาไทย
- ๒) คณิตศาสตร์
- ๓) ภาษาต่างประเทศ (ภาษาอังกฤษ)

๒.๒.๓ ระดับมัธยมศึกษา (ม.๑ - ม.๖)

เป็นหนังสือเรียนสาระการเรียนรู้พื้นฐาน รายวิชาพื้นฐาน ๘ กลุ่มสาระการเรียนรู้ ตามหลักสูตรแกนกลางการศึกษาขั้นพื้นฐาน พุทธศักราช ๒๕๕๑

หมายเหตุ กลุ่มสาระการเรียนรู้คณิตศาสตร์ วิทยาศาสตร์และเทคโนโลยี และสาระภูมิศาสตร์ในกลุ่มสาระการเรียนรู้สังคมศึกษา ศาสนา และวัฒนธรรม ปีการศึกษา ๒๕๖๔ เป็นต้นไปทุกระดับชั้น ให้ใช้หนังสือเรียนและแบบฝึกหัดที่จัดทำตามมาตรฐานการเรียนรู้และตัวชี้วัดกลุ่มสาระการเรียนรู้คณิตศาสตร์ วิทยาศาสตร์และเทคโนโลยี และสาระภูมิศาสตร์ในกลุ่มสาระการเรียนรู้สังคมศึกษา ศาสนา และวัฒนธรรม (ฉบับปรับปรุง พ.ศ. ๒๕๖๐) ตามหลักสูตรแกนกลางการศึกษาขั้นพื้นฐาน พุทธศักราช ๒๕๕๑ ตามคำสั่งกระทรวงศึกษาธิการ ที่ สพฐ. ๑๒๓๙/๒๕๖๐ ลงวันที่ ๗ สิงหาคม ๒๕๖๐

๒.๓ การคัดเลือกหนังสือเรียนและแบบฝึกหัด

๒.๓.๑ หนังสือเสริมประสบการณ์ระดับชั้นอนุบาล

ให้ครูผู้สอนระดับชั้นอนุบาล เป็นผู้คัดเลือกหนังสือตามหลักการจัดการศึกษาปฐมวัย โดยผ่านความเห็นชอบจากคณะกรรมการภาคี ๔ ฝ่าย (ผู้แทนครู ผู้แทนผู้ปกครอง ผู้แทนชุมชน และผู้แทนนักเรียน) และคณะกรรมการสถานศึกษาขั้นพื้นฐาน

การพิจารณาคัดเลือกให้พิจารณาจากความสอดคล้องของหลักสูตรการศึกษาปฐมวัย และหลักสูตรสถานศึกษา ปลูกฝังให้เด็กมีนิสัยรักการอ่าน ส่งเสริมกระบวนการคิด คุณธรรม จริยธรรม รักสิ่งแวดล้อม ฯลฯ ซึ่งสามารถดูรายชื่อตัวอย่างหนังสือที่ผ่านการประกวด/การคัดเลือกจากหน่วยงานภาครัฐและเอกชนจากเว็บไซต์สำนักวิชาการและมาตรฐานการศึกษา <http://academic.obec.go.th> หรือเว็บไซต์ฐานข้อมูลบัญชีกำหนดสื่อการเรียนรู้อำเภอสำหรับเลือกใช้ในสถานศึกษา ตามหลักสูตรแกนกลาง การศึกษาขั้นพื้นฐาน พุทธศักราช ๒๕๕๑ <http://academic.obec.go.th/textbook/web/>

๒.๓.๒ หนังสือเรียนและแบบฝึกหัดรายวิชาพื้นฐาน ตามหลักสูตรแกนกลางการศึกษาขั้นพื้นฐาน

พุทธศักราช ๒๕๕๑

ให้ครูผู้สอนเป็นผู้พิจารณาคัดเลือกหนังสือตามเหตุผลเชิงคุณค่าทางวิชาการ เสนอคณะกรรมการบริหารหลักสูตรและวิชาการ โดยผ่านความเห็นชอบจากคณะกรรมการภาคี ๔ ฝ่าย (ผู้แทนครู ผู้แทนผู้ปกครอง ผู้แทนชุมชน และผู้แทนนักเรียน) และคณะกรรมการสถานศึกษาขั้นพื้นฐาน

การคัดเลือกให้พิจารณาจากหนังสือเรียนและแบบฝึกหัดรายวิชาพื้นฐาน พิจารณาคัดเลือกจากหนังสือที่สอดคล้องกับหลักสูตรแกนกลางการศึกษาขั้นพื้นฐาน หลักสูตรสถานศึกษา มีเนื้อหาสาระยากง่ายเหมาะสมกับผู้เรียน โดยปกติให้เลือกจากบัญชีกำหนดสื่อการเรียนรู้อำเภอสำหรับเลือกใช้ในสถานศึกษา ปีการศึกษา ๒๕๖๔ จากเว็บไซต์ฐานข้อมูลบัญชีกำหนดสื่อการเรียนรู้อำเภอสำหรับเลือกใช้ในสถานศึกษา ตามหลักสูตรแกนกลางการศึกษาขั้นพื้นฐาน พุทธศักราช ๒๕๕๑ <http://academic.obec.go.th/textbook/web/> หรือ เว็บไซต์ของสำนักวิชาการและมาตรฐานการศึกษา <http://academic.obec.go.th>

๒.๔ แนวทางการจัดซื้อหนังสือเรียนและแบบฝึกหัด

๒.๔.๑ การจัดซื้อหนังสือเสริมประสบการณ์ระดับชั้นอนุบาล

ให้จัดซื้อเพื่อใช้สำหรับการจัดประสบการณ์การเรียนรู้ที่สอดคล้องกับหลักสูตร การศึกษาปฐมวัย พุทธศักราช ๒๕๖๐ ควรมีหลากหลายประเภท หลากหลายในด้านของผู้แต่ง ผู้วาด ภาพประกอบและเนื้อหาการเรียนรู้ และมีจำนวนเพียงพอกับเด็ก เหมาะสมต่อการจัดประสบการณ์ ในห้องเรียนระดับชั้นอนุบาล

๒.๔.๒ การจัดซื้อหนังสือเรียนและแบบฝึกหัดรายวิชาพื้นฐาน ตามหลักสูตรแกนกลาง การศึกษาขั้นพื้นฐาน พุทธศักราช ๒๕๕๑ ให้ดำเนินการจัดซื้อ ดังนี้

๑) จัดซื้อหนังสือเรียนรายวิชาพื้นฐานทั้ง ๘ กลุ่มสาระการเรียนรู้ให้นักเรียนครบทุกคน โดยหนังสือเรียนกลุ่มสาระการเรียนรู้คณิตศาสตร์ วิทยาศาสตร์และเทคโนโลยี และสาระภูมิศาสตร์ในกลุ่ม สาระการเรียนรู้สังคมศึกษา ศาสนา และวัฒนธรรม ให้พิจารณาเลือกซื้อฉบับที่สอดคล้องกับมาตรฐาน การเรียนรู้และตัวชี้วัด (ฉบับปรับปรุง พ.ศ. ๒๕๖๐) ตามหลักสูตรแกนกลางการศึกษาขั้นพื้นฐาน พุทธศักราช ๒๕๕๑

สำหรับกลุ่มสาระการเรียนรู้อื่น สำนักงานคณะกรรมการการศึกษาขั้นพื้นฐาน ได้เห็นชอบการขยายเวลาการอนุญาตใช้สื่อการเรียนรู้อำเภอของเอกชนที่ใบอนุญาตครบ ๕ ปี ในปีการศึกษา ๒๕๕๙ - ๒๕๖๓ ให้สามารถใช้ต่อไปปีการศึกษา ๒๕๖๔ ได้อีกในระยะเวลา ๑ ปี เพื่อรอการปรับปรุงและ ประกาศใช้หลักสูตรแกนกลางการศึกษาขั้นพื้นฐานฉบับใหม่

กรณีการเปลี่ยนชื่อกลุ่มสาระการเรียนรู้ ๒ กลุ่มสาระการเรียนรู้ คือ ชื่อเดิม “วิทยาศาสตร์” เป็นชื่อใหม่ “วิทยาศาสตร์และเทคโนโลยี” และชื่อเดิม “การงานอาชีพและเทคโนโลยี” เป็นชื่อใหม่ “การงานอาชีพ” ขณะนี้อยู่ในช่วงรอยต่อของการเปลี่ยนผ่านชื่อกลุ่มสาระการเรียนรู้ดังกล่าว เพื่อมิให้เกิดผลกระทบต่อกระบวนการผลิต การตรวจประเมินคุณภาพสื่อการเรียนรู้ และการใช้สื่อการเรียนรู้ในสถานศึกษา สำนักงานคณะกรรมการการศึกษาขั้นพื้นฐานจึงอนุญาตให้สถานศึกษาจัดซื้อหรือใช้หนังสือเรียนได้ทั้งฉบับที่ใช้ชื่อกลุ่มสาระการเรียนรู้เดิม และใช้ชื่อกลุ่มสาระการเรียนรู้ใหม่ ในปีการศึกษา ๒๕๖๔ ได้

สำหรับสื่อการเรียนรู้ของสำนักพิมพ์เอกชน กลุ่มสาระการเรียนรู้การงานอาชีพและเทคโนโลยี (ชื่อเดิม) หรือกลุ่มสาระการเรียนรู้การงานอาชีพ (ชื่อใหม่) ให้สถานศึกษาพิจารณาเลือกใช้หนังสือเรียนที่สำนักพิมพ์เอกชน ที่ปรับปรุงใหม่ในปีพุทธศักราช ๒๕๖๐ เป็นต้นไป โดยที่ปกหลังของหนังสือเรียนจะมีใบประกันคุณภาพสื่อการเรียนรู้ของสำนักพิมพ์นั้น ๆ

๒) จัดซื้อแบบฝึกหัดรายวิชาพื้นฐานระดับประถมศึกษา โดยให้จัดซื้อแบบฝึกหัดใน ๓ กลุ่มสาระการเรียนรู้ ได้แก่ ภาษาไทย คณิตศาสตร์ และภาษาต่างประเทศ (ภาษาอังกฤษ) เพื่อแจกให้นักเรียนชั้นประถมศึกษาทุกคน โดยไม่เรียกเก็บคืน ทั้งนี้ การจัดซื้อแบบฝึกหัดคณิตศาสตร์ชั้นประถมศึกษา ให้พิจารณาเลือกซื้อฉบับที่สอดคล้องกับมาตรฐานการเรียนรู้และตัวชี้วัดกลุ่มสาระการเรียนรู้คณิตศาสตร์ (ฉบับปรับปรุง พ.ศ. ๒๕๖๐) ตามหลักสูตรแกนกลางการศึกษาขั้นพื้นฐาน พุทธศักราช ๒๕๕๑

กรณีสถานศึกษาไม่สามารถดำเนินการตามกระบวนการตามข้อ ๑) และ ๒) ข้างต้นได้อาจรวมกลุ่มกับสถานศึกษาอื่นเพื่อดำเนินการคัดเลือกหนังสือเรียน หรือร้องขอให้สำนักงานเขตพื้นที่การศึกษาช่วยดำเนินการแทนได้

กรณีที่ได้รับแจ้งจัดสรรงบประมาณยังไม่ครบตามวงเงินงบประมาณค่าหนังสือเรียน ให้สถานศึกษาขอยืมเงินจาก งบเงินอุดหนุน รายการค่ากิจกรรมพัฒนาคุณภาพผู้เรียนมาใช้เป็นลำดับแรกก่อน หากยังไม่พอให้ขอยืมเงินจากรายการค่าจัดการเรียนการสอนเป็นลำดับถัดไป และเมื่อได้รับการจัดสรรงบประมาณเพิ่มเติมครบจำนวนนักเรียนจริงให้ส่งใช้คืนรายการเดิม งบประมาณในการจัดซื้อหนังสือเรียนและแบบฝึกหัดสามารถถว้จ่ายระหว่างกลุ่มสาระการเรียนรู้และระดับชั้นได้

กรณีมีความจำเป็นสถานศึกษาสามารถใช้เงินงบประมาณจัดซื้อหนังสือเรียนและสื่อการเรียนรู้ที่เหมาะสมและสอดคล้องกับหลักสูตรสถานศึกษา โดยผ่านความเห็นชอบร่วมกันของคณะกรรมการภาคี ๔ ฝ่าย และคณะกรรมการสถานศึกษาขั้นพื้นฐาน

กรณีมีความจำเป็นงบประมาณที่เหลือจากการจัดซื้อหนังสือเรียนสาระการเรียนรู้พื้นฐานรายวิชาพื้นฐานให้นักเรียนทุกคนแล้ว ให้สถานศึกษาสามารถนำไปจัดซื้อหนังสือเสริมประสบการณ์ระดับปฐมวัย หนังสือเรียนสาระการเรียนรู้เพิ่มเติม รายวิชาเพิ่มเติมที่เหมาะสมและสอดคล้องกับหลักสูตรสถานศึกษา หรือจัดทำสำเนาเอกสารประกอบการเรียนการสอน เช่น ใบงาน ใบความรู้ เป็นต้น โดยผ่านความเห็นชอบร่วมกันของคณะกรรมการภาคี ๔ ฝ่าย และคณะกรรมการสถานศึกษาขั้นพื้นฐาน

ทั้งนี้ ให้สถานศึกษาแจกหนังสือเรียนที่จัดซื้อให้นักเรียนทุกคนโดยไม่เรียกเก็บคืน และสร้างวินัยให้นักเรียนมีความรับผิดชอบ ตระหนักถึงการใช้หนังสือให้คุ้มค่าและเกิดประโยชน์สูงสุด

๒.๕ วิธีดำเนินการจัดซื้อ

๒.๕.๑ ให้สถานศึกษาดำเนินการจัดซื้อโดยถือปฏิบัติตามพระราชบัญญัติการจัดซื้อจัดจ้าง และการบริหารพัสดุภาครัฐ พ.ศ. ๒๕๖๐ ระเบียบกระทรวงการคลังว่าด้วยการจัดซื้อจัดจ้าง และการบริหารพัสดุภาครัฐ พ.ศ. ๒๕๖๐ (หนังสือสำนักงบประมาณ ที่ นร ๐๗๐๔/ว ๓๗ ลงวันที่ ๖ มกราคม ๒๕๕๙ เรื่อง แนวทางการพิจารณาสิ่งของที่จัดเป็นวัสดุและครุภัณฑ์ตามหลักการจำแนกประเภทรายจ่ายตามงบประมาณ) และกฎกระทรวงที่เกี่ยวข้อง โดยให้คำนึงถึงคุณภาพที่เหมาะสมกับราคาและให้ต่อรองราคาจากผู้ขาย เพื่อให้เกิดประโยชน์สูงสุด

กรณีหนังสือเรียนที่คัดเลือกมีความจำเป็นต้องระบุชื่อสำนักพิมพ์และชื่อผู้แต่ง เป็นการเฉพาะ ให้ดำเนินการโดยเปิดเผย โปร่งใส และเปิดโอกาสให้มีการแข่งขันกันอย่างเป็นธรรม โดยให้จัดทำหนังสือแจ้งให้ผู้มีอาชีพ ร้านค้า สำนักพิมพ์ เข้าแข่งขันราคาให้มากที่สุดเท่าที่จะทำได้ เมื่อมีผู้เสนอราคาต่ำสุดแล้ว หากเห็นว่าราคายังไม่เหมาะสมให้ทำการต่อรองราคาให้มากที่สุดเท่าที่จะทำได้

๒.๕.๒ ให้สถานศึกษาเตรียมดำเนินการหาผู้ขายไว้ให้พร้อม เพื่อที่จะทำสัญญาได้ทันที เมื่อได้รับแจ้งอนุมัติการโอนเงินงบประมาณเข้าบัญชีเงินฝากธนาคารของสถานศึกษา

๒.๕.๓ เมื่อได้รับเงินงบประมาณให้ตรวจสอบจำนวนเงินที่ได้รับแจ้งการโอนเงินและจำนวนเงินในสมุดคู่ฝากของธนาคารว่ามีจำนวนเงินที่ถูกต้องตรงกัน และออกใบเสร็จรับเงินตามแบบของทางราชการ ในนามของสถานศึกษาตามจำนวนเงินที่ได้รับส่งสำนักงานเขตพื้นที่การศึกษาเพื่อรวบรวมไว้เป็นหลักฐาน

๒.๕.๔ เมื่อดำเนินการจัดซื้อหนังสือเรียนเรียบร้อยแล้วให้สถานศึกษาลงบัญชีวัสดุ หนังสือเรียน และให้นักเรียนลงชื่อรับหนังสือไว้เป็นหลักฐานเพื่อการตรวจสอบ

๒.๕.๕ การจัดซื้อหนังสือเรียนจะต้องดำเนินการด้วยความโปร่งใส สามารถตรวจสอบได้ ทั้งนี้ ได้กำหนดปฏิทินการดำเนินงานมาให้ด้วยแล้ว

๓. ค่าอุปกรณ์การเรียน

๓.๑ งบประมาณค่าอุปกรณ์การเรียน

ค่าอุปกรณ์การเรียน หมายถึง อุปกรณ์การเรียนที่จำเป็นและส่งผลต่อการพัฒนาคุณภาพผู้เรียน ได้แก่ สีเทียน สีน้ำ ดินน้ำมัน ไร์สารพิษ กรรไกรสำหรับเด็กปฐมวัย กระดาษ สมุด ดินสอ ปากกา ยางลบ ไม้บรรทัด กระเป๋านักเรียน อินเทอร์เน็ตซิมเพื่อใช้ในการเรียนการสอน วัสดุอุปกรณ์ที่ใช้สำหรับนักเรียนพิการ ฯลฯ ในอัตราดังนี้

ระดับก่อนประถมศึกษา	๒๐๐ บาท/คน/ปี (ภาคเรียนละ ๑๐๐ บาท/คน)
ระดับประถมศึกษา	๓๙๐ บาท/คน/ปี (ภาคเรียนละ ๑๙๕ บาท/คน)
ระดับมัธยมศึกษาตอนต้น	๔๒๐ บาท/คน/ปี (ภาคเรียนละ ๒๑๐ บาท/คน)
ระดับมัธยมศึกษาตอนปลาย	๔๖๐ บาท/คน/ปี (ภาคเรียนละ ๒๓๐ บาท/คน)
ระดับ ปวช.๑ - ๓	๔๖๐ บาท/คน/ปี (ภาคเรียนละ ๒๓๐ บาท/คน)

ที่จัดโดยสถานประกอบการ

ทั้งนี้ ผู้ปกครอง/นักเรียนสามารถถ่วงจ่ายระหว่างอุปกรณ์การเรียนและเครื่องแบบนักเรียนได้

๓.๒ แนวทางการจัดซื้อจัดหาอุปกรณ์การเรียน

๓.๒.๑ สำนักงานคณะกรรมการการศึกษาขั้นพื้นฐาน จะโอนงบประมาณค่าอุปกรณ์การเรียนให้แก่หน่วยเบิกจ่าย (สพป. สพม. และโรงเรียนที่เป็นหน่วยเบิกจ่าย) เพื่อให้ดำเนินการโอนเงินงบประมาณค่าอุปกรณ์การเรียน ซึ่งเป็นเงินอุดหนุนทั่วไป เข้าบัญชีเงินฝากธนาคารของสถานศึกษาในสังกัด

๓.๒.๒ สถานศึกษาจ่ายเงินสดให้กับนักเรียน และ/หรือผู้ปกครอง โดยดำเนินการขั้นตอนการจ่ายเงิน การควบคุม ติดตามและตรวจสอบ ดังนี้

๑) เมื่อสถานศึกษาได้รับเงินงบประมาณให้ตรวจสอบจำนวนเงินที่ได้รับแจ้งการโอนเงินและจำนวนเงินในบัญชีเงินอุดหนุนของสถานศึกษาว่ามีจำนวนเงินที่ถูกต้องตรงกัน

๒) สถานศึกษาออกใบเสร็จรับเงินตามแบบของทางราชการในนามของสถานศึกษาตามจำนวนเงินที่ได้รับส่งสำนักงานเขตพื้นที่การศึกษาเพื่อรวบรวมไว้เป็นหลักฐาน

๓) สถานศึกษาแต่งตั้งผู้จ่ายเงินอย่างน้อย ๒ คน โดยมีครูประจำชั้นร่วมเป็นผู้จ่ายเงินให้กับนักเรียนและ/หรือผู้ปกครอง โดยลงลายมือชื่อรับเงิน กรณีนักเรียนไม่สามารถลงลายมือชื่อรับเงินได้ให้ผู้ปกครองลงลายมือชื่อรับเงินแทนเพื่อเก็บไว้เป็นหลักฐานการจ่ายเงิน ตามแบบหลักฐานการจ่ายเงิน ตัวอย่างเอกสารหมายเลข ๑ (ตามแบบฟอร์มหน้า ๑๕)

๔) สถานศึกษาแจ้งให้นักเรียนและ /หรือผู้ปกครองจัดซื้อ จัดหาอุปกรณ์การเรียนได้ตามความต้องการ เช่น จัดซื้อจากร้านค้า ชุมชน ฯลฯ โดยดำเนินการให้ทันก่อนเปิดภาคเรียน สำหรับโรงเรียนที่ห่างไกลทุรกันดาร โรงเรียนการศึกษาพิเศษ โรงเรียนศึกษาสงเคราะห์และศูนย์การศึกษาพิเศษ ซึ่งผู้ปกครองหาซื้อได้ลำบาก สถานศึกษาสามารถดำเนินการช่วยเหลืออำนวยความสะดวกในการจัดหาได้ โดยความเห็นชอบของคณะกรรมการภาคี ๔ ฝ่าย และคณะกรรมการสถานศึกษาขั้นพื้นฐาน

๕) สถานศึกษาติดตามใบเสร็จรับเงินหรือหลักฐานการจัดหาอุปกรณ์การเรียนจากนักเรียน หรือผู้ปกครอง กรณีไม่มีใบเสร็จให้ใช้แบบหลักฐานยืนยันการจัดหา (กรณีไม่มีใบเสร็จรับเงินให้ใช้หลักฐานการจัดหาแทน) ตัวอย่างเอกสารหมายเลข ๒ (ตามแบบฟอร์มหน้า ๑๖)

๖) สถานศึกษาดูแลให้นักเรียนมีอุปกรณ์การเรียนจริง หากพบว่านักเรียนไม่มีอุปกรณ์การเรียน โดยนักเรียนหรือผู้ปกครองนำเงินไปใช้จ่ายอย่างอื่นที่ไม่เป็นไปตามวัตถุประสงค์ ผู้ปกครองจะต้องคืนเงินให้กับทางราชการ

๗) นักเรียนและ/หรือผู้ปกครองสามารถใช้จ่ายเงินค่าอุปกรณ์การเรียนตามความต้องการให้เหมาะสมกับนักเรียนในแต่ละระดับชั้น โดยส่งผลต่อคุณภาพการเรียน ได้แก่ สีเทียน สีน้ำ ดินน้ำมัน ไร์สารพิษ กรรไกรสำหรับเด็กปฐมวัย กระดาษ สมุด ดินสอ ปากกา ยางลบ ไม้บรรทัด เครื่องมือเรขาคณิต วัสดุฝึกตามกลุ่มสาระการเรียนรู้ วัสดุฝึกอาชีพ วัสดุด้าน ICT กระเป๋านักเรียน ฯลฯ เป็นต้น

๘) กรณีที่ผู้ปกครองบริจาคค่าอุปกรณ์การเรียนให้แก่สถานศึกษาดำเนินการตามแนวทางการบริจาคเงินที่ได้รับสิทธิอุปกรณ์การเรียน โดยบริจาคเงินที่ได้รับสิทธิ์ดังกล่าวให้กับโรงเรียนด้วยความสมัครใจ เพื่อให้โรงเรียนนำไปพัฒนาคุณภาพการศึกษาตามวัตถุประสงค์ของผู้บริจาค (ตัวอย่างตามแบบฟอร์มหน้า ๒๔) เพื่อนำไปเลือกซื้ออุปกรณ์การเรียนที่จำเป็นต้องใช้ในการเรียนการสอนได้

๔. ค่าเครื่องแบบนักเรียน

๔.๑ งบประมาณค่าเครื่องแบบนักเรียน

ค่าเครื่องแบบนักเรียน ประกอบด้วย เสื้อ กางเกง กระโปรง ในอัตรา ดังนี้

ระดับก่อนประถมศึกษา	๓๐๐ บาท/คน/ปี
ระดับประถมศึกษา	๓๖๐ บาท/คน/ปี
ระดับมัธยมศึกษาตอนต้น	๔๕๐ บาท/คน/ปี
ระดับมัธยมศึกษาตอนปลาย	๕๐๐ บาท/คน/ปี
ระดับ ปวช. ๑ - ๓ ที่จัดโดยสถานประกอบการ	๕๐๐ บาท/คน/ปี

ทั้งนี้ ผู้ปกครอง หรือ นักเรียนสามารถถ่วงจ่ายระหว่างเครื่องแบบนักเรียนและอุปกรณ์การเรียนได้ กรณีนักเรียนมีชุดนักเรียนเพียงพอแล้ว สามารถซื้อเข็มขัด รองเท้า ถุงเท้า ชุดลูกเสือ/เนตรนารี/ยุวกาชาด/ชุดกีฬา ชุดฝึกงาน ชุดประจำท้องถิ่น และอุปกรณ์การเรียนที่จำเป็นได้

๔.๒ แนวทางการจัดซื้อจัดหาเครื่องแบบนักเรียน

๔.๒.๑ สำนักงานคณะกรรมการการศึกษาขั้นพื้นฐาน โอนงบประมาณค่าเครื่องแบบนักเรียน ให้แก่หน่วยเบิกจ่าย (สพป. สพม. โรงเรียนที่เป็นหน่วยเบิกจ่าย) เพื่อให้ดำเนินการโอนเงินงบประมาณค่าเครื่องแบบนักเรียน ซึ่งเป็นเงินอุดหนุนทั่วไปเข้าบัญชีเงินอุดหนุนของสถานศึกษาในสังกัด

๔.๒.๒ สถานศึกษาจ่ายเงินสดให้กับนักเรียน และ/หรือผู้ปกครอง

๔.๓ การใช้จ่ายเงินค่าเครื่องแบบนักเรียน

สถานศึกษาแจ้งให้นักเรียนและ/หรือผู้ปกครองจัดซื้อ จัดหาเครื่องแบบนักเรียนได้ตามความต้องการ โดยดำเนินการให้ทันก่อนเปิดภาคเรียน สำหรับโรงเรียนที่ห่างไกล ทุรกันดาร โรงเรียนการศึกษาพิเศษ โรงเรียนศึกษาสงเคราะห์ และศูนย์การศึกษาพิเศษ ที่ผู้ปกครองหาซื้อได้ลำบาก โรงเรียนสามารถดำเนินการช่วยเหลืออำนวยความสะดวกในการจัดหาเครื่องแบบนักเรียนที่มีคุณภาพให้นักเรียนได้โดยความเห็นชอบของคณะกรรมการภาคี ๔ ฝ่าย และคณะกรรมการสถานศึกษาขั้นพื้นฐาน การจัดซื้อนักเรียนและ/หรือผู้ปกครองสามารถจัดซื้อได้จาก ร้านค้า ชุมชน กลุ่มแม่บ้านหรือตัดเย็บเอง ฯลฯ

กรณีนักเรียนมีเครื่องแบบนักเรียนเพียงพอแล้ว นักเรียนและ/หรือผู้ปกครองอาจนำเงินที่ได้รับไปจัดซื้อเข็มขัด รองเท้า ถุงเท้า ชุดลูกเสือ เนตรนารี ยุวกาชาด ผู้บำเพ็ญประโยชน์ ชุดกีฬา ชุดฝึกงาน ชุดประจำท้องถิ่น และอุปกรณ์การเรียนที่จำเป็นได้

วิธีปฏิบัติในการจ่ายเงินการควบคุม ติดตาม และตรวจสอบให้ปฏิบัติเหมือนกับการจ่ายเงินค่าอุปกรณ์การเรียน

เอกสารหมายเลข ๑

แบบหลักฐานการจ่ายเงิน

ค่าเครื่องแบบนักเรียน ค่าอุปกรณ์การเรียน ภาคเรียนที่..... ปีการศึกษา.....

ระดับชั้น อนุบาลปีที่..... ประถมศึกษาปีที่.....

มัธยมศึกษาปีที่..... ปวช. ที่จัดโดยสถานประกอบการ.....

นักเรียนจำนวนทั้งสิ้น.....คน ได้รับเงินจากโรงเรียน.....

สังกัดสำนักงานเขตพื้นที่การศึกษา.....ข้าพเจ้าขอรับรองว่าจะนำเงินที่ได้รับไปดำเนินการตามวัตถุประสงค์ของทางราชการหากไม่ดำเนินการดังกล่าวข้าพเจ้ายินยอมชดใช้เงินคืนให้กับโรงเรียนต่อไป

ที่	ชื่อ-สกุลนักเรียน	หมายเลขประจำตัวนักเรียน ๑๓ หลัก	จำนวนเงิน	วันที่รับเงิน	ลายมือชื่อผู้รับเงิน	หมายเหตุ
รวมทั้งสิ้น						

ลงชื่อ.....ผู้จ่ายเงิน ลงชื่อ.....ครูประจำชั้น
(.....) (.....)

ตรวจสอบแล้วถูกต้อง

ลงชื่อ.....ผู้อำนวยการโรงเรียน
(.....)

**แบบหลักฐานยืนยันการจัดหา
(กรณีไม่มีใบเสร็จรับเงิน ให้ใช้หลักฐานการจัดหาแทน)**

ค่าเครื่องแบบนักเรียน ค่าอุปกรณ์การเรียน ภาคเรียนที่ ปีการศึกษา.....

ระดับชั้น อนุบาลปีที่..... ประถมศึกษาปีที่.....
 มัธยมศึกษาปีที่..... ปวช. ที่จัดโดยสถานประกอบการ.....

นักเรียนจำนวนทั้งสิ้น.....คน ได้รับเงินจากโรงเรียน.....

สังกัดสำนักงานเขตพื้นที่การศึกษา.....และขอรับรองว่านักเรียนทุกคน/ผู้ปกครอง ได้นำเงินไปดำเนินการตามวัตถุประสงค์ของโครงการสนับสนุนค่าใช้จ่ายในการจัดการศึกษาตั้งแต่ระดับอนุบาลจนจบ การศึกษาขั้นพื้นฐานจริง

ที่	ชื่อ - สกุลนักเรียน	หมายเลขประจำตัวนักเรียน ๑๓ หลัก	จำนวนเงิน			ลายมือชื่อผู้ปกครอง/ นักเรียน	หมายเหตุ
			เครื่องแบบนักเรียน	อุปกรณ์การเรียน	รวม		
รวมทั้งสิ้น							

ลงชื่อ..... ครูประจำชั้น
 (.....)
 ตรวจสอบแล้วถูกต้อง

ลงชื่อ..... ผู้อำนวยการโรงเรียน
 (.....)

๕. ค่ากิจกรรมพัฒนาคุณภาพผู้เรียน

๕.๑ งบประมาณค่ากิจกรรมพัฒนาคุณภาพผู้เรียน

งบประมาณพัฒนากิจกรรมพัฒนาคุณภาพผู้เรียนต่อนักเรียน ๑ คน ดังนี้

ก่อนประถมศึกษา	๔๓๐ บาท/คน/ปี (ภาคเรียนละ ๒๑๕ บาท/คน)
ประถมศึกษา	๔๘๐ บาท/คน/ปี (ภาคเรียนละ ๒๔๐ บาท/คน)
มัธยมศึกษาตอนต้น	๘๘๐ บาท/คน/ปี (ภาคเรียนละ ๔๔๐ บาท/คน)
มัธยมศึกษาตอนปลาย	๙๕๐ บาท/คน/ปี (ภาคเรียนละ ๔๗๕ บาท/คน)
ปวช.๑-๓ ที่จัดโดยสถานประกอบการ	๙๕๐ บาท/คน/ปี (ภาคเรียนละ ๔๗๕ บาท/คน)

๕.๒ แนวทางการดำเนินการกิจกรรมพัฒนาคุณภาพผู้เรียน

การจัดกิจกรรมพัฒนาคุณภาพผู้เรียน ให้โรงเรียนสามารถจัดกิจกรรมให้ครอบคลุม โดยวางแผนดำเนินการในแผนปฏิบัติการประจำปีของสถานศึกษา และสามารถใช้งบประมาณ งบประมาณอุดหนุน รายการกิจกรรมพัฒนาคุณภาพผู้เรียนในการดำเนินการตามกิจกรรมดังกล่าวได้

กิจกรรมพัฒนาคุณภาพผู้เรียน มีสาระสำคัญดังต่อไปนี้

๕.๒.๑ กิจกรรมวิชาการ

เป็นกิจกรรมที่สถานศึกษาจัดเพิ่มเติมนอกจากการเรียนปกติในชั้นเรียน เพื่อให้ นักเรียนทุกคนได้รับการพัฒนาเต็มตามศักยภาพ ส่งเสริมเด็กเก่งให้มีความเป็นเลิศ และแก้ไขข้อบกพร่อง ของนักเรียนที่เรียนอ่อนให้มีศักยภาพสูงขึ้น เน้นกิจกรรมที่เสริมสร้างจินตนาการให้โอกาสนักเรียนได้เรียนรู้ ได้แก่ กิจกรรมพัฒนาคุณภาพผู้เรียนด้านประชาธิปไตย ทั้งนี้ เพื่อเสริมสร้างสมรรถนะและการเรียนรู้ โดยพัฒนาความสามารถด้านการสื่อสารด้านการคิดและการพัฒนากรอบความคิดแบบเปิดกว้าง (Growth Mindset) ด้านการแก้ปัญหา ด้านการใช้เทคโนโลยีและทักษะการเรียนรู้ที่ส่งเสริมการเรียนรู้ ๘ กลุ่มสาระการเรียนรู้ และเพื่อเสริมสร้างทักษะการทำงาน การดำรงชีพ และทักษะชีวิต โดยตอบสนอง ความสนใจ ความถนัด และความต้องการของผู้เรียนตามความแตกต่างระหว่างบุคคล ฝึกการทำงาน ทักษะ ทางอาชีพ ทรัพย์สินทางปัญญา อยู่อย่างพอเพียงและมีวินัยทางการเงิน พัฒนาความสามารถด้านการใช้ทักษะ ชีวิตและสร้างเสริมสมรรถนะทางกาย รวมทั้งการส่งเสริมการศึกษาอาชีพเพื่อการมีงานทำ

๕.๒.๒ กิจกรรมคุณธรรม จริยธรรม/ลูกเสือ/เนตรนารี/ยุวกาชาด/ผู้บำเพ็ญประโยชน์

เป็นกิจกรรมที่ช่วยส่งเสริมให้นักเรียนมีคุณธรรม จริยธรรม ค่านิยมที่ดีงาม และคุณลักษณะที่พึงประสงค์ เพื่อเสริมสร้างคุณลักษณะและค่านิยม โดยปลูกฝังค่านิยมและจิตสำนึก การทำประโยชน์ต่อสังคมมีจิตสาธารณะและการให้บริการด้านต่าง ๆ ทั้งที่เป็นประโยชน์ต่อตนเอง และต่อส่วนรวม ปลูกฝังความรักชาติ ศาสนา และพระมหากษัตริย์ ปลูกฝังคุณธรรม จริยธรรม (มีวินัย ซื่อสัตย์ สุจริต เสียสละ อดทน มุ่งมั่นในการทำงาน ความกตัญญู) และปลูกฝังความรักความภาคภูมิใจในความเป็นไทย และหวงแหนสมบัติของชาติ โดยมีสาระสำคัญดังต่อไปนี้

๑) กิจกรรมคุณธรรม จริยธรรม จิตอาสา ได้แก่ ค่ายเด็กดีของชุมชน ค่ายรักษ์โลก ค่ายรักษ์สัตว์ ค่ายยุวชนคนดี ค่ายสันติวิธี กิจกรรมอาสาพัฒนา กิจกรรมอนุรักษ์ธรรมชาติและสิ่งแวดล้อม กิจกรรมเสริมสร้างคุณธรรม จริยธรรม และค่านิยมหลัก ๑๒ ประการ เป็นต้น

๒) ลูกเสือ/เนตรนารี/ยุวกาชาด/ผู้บำเพ็ญประโยชน์ เป็นกิจกรรมภาคปฏิบัติ ในการเรียนลูกเสือ/เนตรนารี/ยุวกาชาด/ผู้บำเพ็ญประโยชน์ โดยให้นักเรียนได้เรียนรู้จากประสบการณ์จริง ฝึกทักษะการจัดการเผชิญสถานการณ์การใช้ชีวิตร่วมกันเป็นหมู่คณะ ได้แก่ การเดินทางไกล การอยู่ค่ายพักแรม การผจญภัย (ไต่เขา ปีนต้นไม้ ฯลฯ)

๕.๒.๓ กิจกรรมทัศนศึกษา

โดยเน้นภูมิศาสตร์และประวัติศาสตร์ของชาติและท้องถิ่น และ/หรือทัศนศึกษาตามแหล่งเรียนรู้ต่าง ๆ เพื่อสร้างเสริมประสบการณ์ตรงให้กับนักเรียนที่เพิ่มเติมจากการเรียนในห้องเรียน เพื่อให้นักเรียนมีความรู้และประสบการณ์อย่างกว้างขวาง

๕.๒.๔ กิจกรรมการบริการเทคโนโลยีสารสนเทศและการสื่อสาร (ICT)

เป็นกิจกรรมการให้บริการ ICT/บริการคอมพิวเตอร์แก่นักเรียนเพิ่มเติมจากการเรียนคอมพิวเตอร์พื้นฐานตามหลักสูตรปกติ เช่น การให้บริการสืบค้นความรู้ผ่านระบบอินเทอร์เน็ต และการให้บริการคอมพิวเตอร์ในการจัดทำสื่อรายงาน การนำเสนอข้อมูล การออกแบบสร้างสรรค์ด้วยโปรแกรมคอมพิวเตอร์ เป็นต้น

๕.๒.๕ กิจกรรมการจัดการเรียนการสอนทางไกลในช่วงสถานการณ์การแพร่ระบาดของโรคติดเชื้อไวรัสโคโรนา ๒๐๑๙ (COVID-19) เช่น การผลิตสื่อการเรียนการสอน ใบงาน แบบฝึกหัด และค่าใช้จ่ายในการติดตามและเยี่ยมบ้านนักเรียนที่เป็นค่าเบี้ยเลี้ยง ค่าพาหนะ ค่าน้ำมันเชื้อเพลิงของข้าราชการครูและบุคลากรทางการศึกษา เป็นต้น

ข. แนวทางการดำเนินงานโรงเรียนการศึกษาพิเศษ ศูนย์การศึกษาพิเศษ และโรงเรียนศึกษาสงเคราะห์

สำหรับโรงเรียนการศึกษาพิเศษ ศูนย์การศึกษาพิเศษ และโรงเรียนศึกษาสงเคราะห์ ซึ่งเป็นสถานศึกษาที่มีลักษณะพิเศษจากสถานศึกษาทั่วไป ได้รับการอนุโลมนอกจากแนวทางการดำเนินการข้างต้น ดังนี้

๑. ค่าเครื่องแบบนักเรียน

๑.๑ โรงเรียนการศึกษาพิเศษและโรงเรียนศึกษาสงเคราะห์ รัับนักเรียนในลักษณะประจำ ได้รับการสนับสนุนงบประมาณเงินอุดหนุนเป็นปัจจัยพื้นฐานด้านค่าเครื่องแบบนักเรียน ชุดลูกเสือ ชุดเนตรนารี ชุดลำลอง ถุงเท้านักเรียน รองเท้า นักเรียน เข็มขัด ชุดนักศึกษาวิชาทหาร ตามหนังสือสำนักงบประมาณที่ นร ๐๔๑๐/ ๑๙๓๔ ลงวันที่ ๒๗ สิงหาคม ๒๕๔๕ และจากแนวทางการดำเนินการสนับสนุนค่าใช้จ่ายในการจัดการศึกษาขั้นพื้นฐาน ได้รับงบประมาณค่าเครื่องแบบนักเรียนซึ่งมีลักษณะคล้ายกัน ให้นำไปจัดทำกิจกรรมที่พัฒนาคุณภาพนักเรียน หรือซื้อเข็มขัดรองเท้า ชุดกีฬา ที่ไม่เพียงพอ เป็นต้น โดยให้โรงเรียนเป็นผู้ดำเนินการแทนผู้ปกครอง โดยมีหลักฐานแสดงความจำนงไว้กับผู้อำนวยการโรงเรียนด้วยเหตุผลผู้ปกครองมีภูมิลำเนาอยู่ห่างไกลและการคมนาคมลำบาก

๑.๒ โรงเรียนการศึกษาพิเศษและโรงเรียนศึกษาสงเคราะห์ที่รับนักเรียนประเภทไป – กลับสามารถดำเนินการตามแนวนโยบายได้

๑.๓ ศูนย์การศึกษาพิเศษ ให้บริการเด็กพิการตั้งแต่แรกเกิดหรือแรกพบความพิการในการฟื้นฟูและพัฒนาสมรรถภาพ โดยจัดซื้อเสื้อผ้าหรือเครื่องแต่งกาย (ชุดต่าง ๆ) ตามความเหมาะสม

๒. ค่าหนังสือเรียน

โรงเรียนการศึกษาพิเศษ ๔ ประเภท (โรงเรียนโสตศึกษา โรงเรียนบกพร่องทางร่างกายหรือสุขภาพ โรงเรียนสอนคนตาบอด และโรงเรียนบกพร่องทางสติปัญญา) ดำเนินการดังนี้

๒.๑ โรงเรียนโสตศึกษาและโรงเรียนบกพร่องทางร่างกายหรือสุขภาพ ผลิตหนังสือเรียนเองในบางส่วน

๒.๒ โรงเรียนสอนคนตาบอด ไม่สามารถใช้หนังสือเรียนตามปกติให้จัดทำหนังสืออักษรเบรลล์ได้

๒.๓ โรงเรียนบกพร่องทางสติปัญญา ให้จัดทำแบบเรียนในด้านพัฒนาศักยภาพ และแบบเสริมประสบการณ์ของเด็กแต่ละบุคคล

๒.๔ ศูนย์การศึกษาพิเศษ เป็นสถานศึกษาที่ให้บริการฟื้นฟูสมรรถภาพเด็กพิการ ตั้งแต่แรกเกิด หรือแรกพบความพิการ และบริการเด็กพิการประเภทต่าง ๆ ให้จัดทำเอกสารตามแผนการจัดการศึกษาเฉพาะบุคคล (Individualized Education Program : IEP) ของเด็กพิการแต่ละบุคคล และแบบเสริมประสบการณ์ รวมทั้งผลิตหนังสืออักษรเบรลล์

ช. แนวทางการบริหารงบประมาณ

๑. การจัดสรรงบประมาณ

สำนักงานคณะกรรมการการศึกษาขั้นพื้นฐานจัดสรรงบประมาณ แผนงานยุทธศาสตร์สร้างความเสมอภาคทางการศึกษา โครงการสนับสนุนค่าใช้จ่ายในการจัดการศึกษาตั้งแต่ระดับอนุบาลจนจบการศึกษาขั้นพื้นฐาน ปีงบประมาณ พ.ศ. ๒๕๖๔ งบเงินอุดหนุน รายการค่าใช้จ่ายในการจัดการศึกษาขั้นพื้นฐาน รวม ๕ รายการย่อย ได้แก่ ๑) ค่าจัดการเรียนการสอน (เงินอุดหนุนรายหัว/ปัจจัยพื้นฐานสำหรับนักเรียนยากจน/ค่าอาหารนักเรียนประจำพักนอน) ๒) ค่าหนังสือเรียน ๓) ค่าอุปกรณ์การเรียน ๔) ค่าเครื่องแบบนักเรียน และ ๕) ค่ากิจกรรมพัฒนาคุณภาพผู้เรียน มีขั้นตอนการจัดสรรงบประมาณ ปีงบประมาณ พ.ศ. ๒๕๖๔ (ภาคเรียนที่ ๒/๒๕๖๓ และภาคเรียนที่ ๑/๒๕๖๔) รายละเอียดตามตาราง ดังนี้

ปีงบประมาณ	การจัดสรรงบประมาณ
ภาคเรียนที่ ๒/๒๕๖๓	<p>จัดสรรงบประมาณภาคเรียนละ ๒ ครั้ง</p> <p>ครั้งที่ ๑ จัดสรร ร้อยละ ๗๐ ของจำนวนนักเรียนในสังกัดทุกคน โดยใช้ข้อมูลนักเรียนรายบุคคล ของภาคเรียนที่ ๑/๒๕๖๓</p> <p>ครั้งที่ ๒ จัดสรรเพิ่มเติมให้ครบ ร้อยละ ๑๐๐ ของจำนวนนักเรียนที่มีตัวตน ในสถานศึกษา หลังจากสถานศึกษารายงานและยืนยันข้อมูลนักเรียนรายบุคคล ของภาคเรียนที่ ๒/๒๕๖๓</p>
ภาคเรียนที่ ๑/๒๕๖๔	<p>จัดสรรงบประมาณภาคเรียนละ ๒ ครั้ง</p> <p>ครั้งที่ ๑ จัดสรร ร้อยละ ๗๐ ของจำนวนนักเรียนเดิมของภาคเรียนที่ ๒/๒๕๖๓ ที่เลื่อนชั้นไปอีกระดับหนึ่ง เป็น อ.๒ ป.๒ ป.๓ ป.๔ ป.๕ ป.๖ ม.๒ ม.๓ ม.๕ และ ม.๖ สำหรับนักเรียนเข้าใหม่ ชั้น อ.๑ อ.๒ ป.๑ ม.๑ และ ม.๔ จัดสรรร้อยละ ๗๐ จำนวนนักเรียนชั้น อ.๑ อ.๒ ป.๑ ม.๑ และ ม.๔ เดิม ปีการศึกษา ๒๕๖๓</p> <p>ครั้งที่ ๒ เมื่อสถานศึกษารายงานและยืนยันข้อมูลนักเรียนรายบุคคล ของภาคเรียนที่ ๑/๒๕๖๔ แล้วจึงจัดสรรเพิ่มเติมให้ครบ ๑๐๐% ของจำนวนนักเรียนปัจจุบัน</p> <p>**ทั้งนี้ การโอนเงินประจำงวด ของสำนักงานคณะกรรมการการศึกษาขั้นพื้นฐาน เป็นไปตามวงเงินที่ได้รับอนุมัติจากสำนักงบประมาณ**</p>

กรณีสถานศึกษาได้รับจัดสรรงบประมาณเกินจำนวนนักเรียนจริง ภาคเรียนที่ ๑/๒๕๖๓ และภาคเรียนที่ ๒/๒๕๖๔ (นักเรียนลดลง) ให้สถานศึกษาเก็บเงินงบประมาณไว้สมทบในการจัดสรรครั้งต่อไป ซึ่งจะหักลบงบประมาณที่เกิดขึ้นในภาคเรียนถัดไป สำหรับกรณีนักเรียนย้ายให้สถานศึกษาต้นทางแจ้งรายละเอียดรายการพร้อมหลักฐานที่นักเรียนได้รับจัดสรรให้สถานศึกษาปลายทางทราบ

สำนักงานคณะกรรมการการศึกษาขั้นพื้นฐาน แจ้งจัดสรรงบประมาณ กิจกรรมการสนับสนุนค่าใช้จ่ายในการจัดการศึกษาขั้นพื้นฐาน ตามโครงการสนับสนุนค่าใช้จ่ายในการจัดการศึกษาตั้งแต่ระดับอนุบาลจนจบการศึกษาขั้นพื้นฐาน เป็นรายสถานศึกษาจำแนกตามระดับการศึกษาให้สำนักงานเขตพื้นที่การศึกษาทราบและแจ้งให้สถานศึกษาทราบเพื่อเตรียมการจัดซื้อ จัดหา จัดกิจกรรมต่อไป สถานศึกษาสามารถเปิดดูรายละเอียดการจัดสรรได้จากเว็บไซต์สำนักนโยบายและแผนการศึกษาขั้นพื้นฐาน <http://plan.bopp-obec.info/> ทั้งนี้ จะโอนงบประมาณดังกล่าวให้แก่หน่วยเบิกจ่ายเพื่อดำเนินการโอนงบประมาณเข้าบัญชีเงินอุดหนุนของสถานศึกษาทุกแห่ง เพื่อให้สถานศึกษาดำเนินการให้นักเรียนได้รับหนังสือเรียน เครื่องแบบนักเรียน และอุปกรณ์การเรียน

สำหรับโรงเรียนที่เป็นหน่วยเบิก สำนักงานคณะกรรมการการศึกษาขั้นพื้นฐาน ได้โอนเงินประจำงวดให้เพื่อเบิกจากคลังจังหวัด

๒. การกำกับ ติดตาม ประเมินผล และรายงาน

๒.๑ ระดับสถานศึกษา

๒.๑.๑ ให้สถานศึกษาจัดทำแผนปฏิบัติการประจำปี / แผนการใช้จ่ายงบประมาณให้สอดคล้องกับงบประมาณที่ได้รับ ทั้งนี้ แผนปฏิบัติการประจำปีต้องผ่านความเห็นชอบของคณะกรรมการสถานศึกษาขั้นพื้นฐาน และให้สำนักงานเขตพื้นที่การศึกษากำกับติดตาม ตรวจสอบการใช้งบประมาณให้เป็นไปตามแนวทางการดำเนินงานตามโครงการฯ และนโยบาย

๒.๑.๒ สถานศึกษาต้องใช้จ่ายเงินภายในปีงบประมาณ กรณีมีเงินเหลืออยู่ให้รีบดำเนินการให้เสร็จสิ้นอย่างช้าภายในปีงบประมาณถัดไป ทั้งนี้ หากสถานศึกษาใช้จ่ายเงินไม่หมดตามระยะเวลาเงินที่เหลือต้องส่งคืนคลังเป็นรายได้แผ่นดิน (ตามหนังสือกระทรวงการคลัง ด่วนที่สุดที่ กค ๐๔๐๙.๖/ว๑๒๖ ลงวันที่ ๗ กันยายน ๒๕๔๘ เรื่อง การเบิกจ่ายเงินงบประมาณงบเงินอุดหนุน)

๒.๑.๓ สถานศึกษาแต่งตั้งคณะกรรมการกำกับ ติดตาม และประเมินผล ซึ่งประกอบด้วย ผู้แทนคณะกรรมการสถานศึกษาขั้นพื้นฐาน ครู ผู้ปกครอง นักเรียน เป็นกรรมการกำกับติดตามและประเมินผลค่าใช้จ่ายงบประมาณค่าจัดการเรียนการสอน หนังสือเรียน อุปกรณ์การเรียน เครื่องแบบนักเรียน และกิจกรรมพัฒนาคุณภาพผู้เรียน

๒.๑.๔ สถานศึกษารายงานผลการดำเนินงานต่อสำนักงานเขตพื้นที่การศึกษา และรายงานผ่านระบบบัญชีการศึกษาขั้นพื้นฐาน (National Education Account : NEA)

๒.๒ ระดับสำนักงานเขตพื้นที่การศึกษา

สำนักงานเขตพื้นที่การศึกษาแต่งตั้งคณะกรรมการกำกับ ติดตาม ตรวจสอบ และประเมินผลการดำเนินงานภายในเขตพื้นที่การศึกษา และกำกับ ติดตาม ตรวจสอบการดำเนินงานของสถานศึกษาให้เป็นไปตามแนวทางการดำเนินงานการสนับสนุนค่าใช้จ่ายในการจัดการศึกษาขั้นพื้นฐาน ตามโครงการสนับสนุนค่าใช้จ่ายในการจัดการศึกษาตั้งแต่ระดับอนุบาลจนจบการศึกษาขั้นพื้นฐาน ปีงบประมาณ พ.ศ. ๒๕๖๔

๒.๓ ระดับสำนักงานคณะกรรมการการศึกษาขั้นพื้นฐาน

สำนักงานคณะกรรมการการศึกษาขั้นพื้นฐานแต่งตั้งคณะกรรมการ กำกับ ติดตาม และประเมินผลการดำเนินงานการสนับสนุนค่าใช้จ่ายในการจัดการศึกษาขั้นพื้นฐาน ตามโครงการสนับสนุน ค่าใช้จ่ายในการจัดการศึกษาตั้งแต่ระดับอนุบาลจนจบการศึกษาขั้นพื้นฐาน ปีงบประมาณ พ.ศ. ๒๕๖๔ ของสำนักงานเขตพื้นที่การศึกษาและสถานศึกษา และรายงานผลการดำเนินงาน

๓. แนวทางการดำเนินงานด้านการมีส่วนร่วม

การดำเนินงานการสนับสนุนค่าใช้จ่ายในการจัดการศึกษาขั้นพื้นฐาน ตามโครงการสนับสนุน ค่าใช้จ่ายในการจัดการศึกษาตั้งแต่ระดับอนุบาลจนจบการศึกษาขั้นพื้นฐาน ปีงบประมาณ พ.ศ. ๒๕๖๔ เน้นการมีส่วนร่วมของประชาชนในการร่วมคิด ร่วมทำ ร่วมติดตามประเมินผลและร่วมรับผิดชอบ โดยกลุ่มเป้าหมายในการมีส่วนร่วมประกอบด้วย นักเรียน ผู้ปกครอง คณะกรรมการภาคี ๔ ฝ่าย และคณะกรรมการสถานศึกษาขั้นพื้นฐาน โดยมีบทบาท ดังนี้

๓.๑ นักเรียน

นักเรียนทุกคนมีบทบาทในการร่วมพิจารณาจัดซื้อจัดหาเครื่องแบบนักเรียน และอุปกรณ์การเรียนของตน ตามความเหมาะสม โดยเงินที่ได้รับสามารถถว้จ่ายได้ระหว่าง ๒ รายการ ซึ่งรับผิดชอบการใช้ การรักษาหนังสือเรียน และอุปกรณ์การเรียนให้คุ้มค่าเกิดประโยชน์สูงสุดต่อการเรียน และรับผิดชอบในการเข้าร่วมกิจกรรมพัฒนาคุณภาพผู้เรียน

๓.๒ ผู้ปกครอง

ผู้ปกครองทุกคนรับผิดชอบจัดหาเครื่องแบบนักเรียนและอุปกรณ์การเรียนให้กับ นักเรียนในปกครองของตนให้เพียงพอ โดยเงินที่ได้รับสามารถถว้จ่ายได้ระหว่าง ๒ รายการ สร้างความตระหนัก และปลูกฝังนิสัยให้นักเรียน ใช้หนังสือเรียนและอุปกรณ์การเรียนให้คุ้มค่าเกิดประโยชน์สูงสุด ส่งเสริมสนับสนุน ให้นักเรียนเข้าร่วมกิจกรรม พัฒนาคุณภาพผู้เรียน

๓.๓ คณะกรรมการภาคี ๔ ฝ่าย ซึ่งประกอบด้วย ๑) ผู้แทนครู ๒) ผู้แทนผู้ปกครอง ๓) ผู้แทนชุมชน และ ๔) ผู้แทนนักเรียน มีบทบาทหน้าที่ ดังนี้

๓.๓.๑ ร่วมพิจารณาให้ความเห็นชอบในการคัดเลือกหนังสือเรียน

๓.๓.๒ ร่วมกำหนดกิจกรรมพัฒนาคุณภาพผู้เรียนให้สอดคล้องกับความต้องการนักเรียน

และสถานศึกษา

๓.๓.๓ ให้ความเห็นชอบในการใช้เงินที่เหลือจากการดำเนินการจัดซื้อหนังสือเรียน และเงินกิจกรรมพัฒนาคุณภาพผู้เรียนของสถานศึกษา

๓.๓.๔ ร่วมให้ความเห็นในการประเมินผล เพื่อพัฒนาแนวทางการดำเนินงาน ในเรื่องจัดซื้อหนังสือเรียน และเงินกิจกรรมพัฒนาคุณภาพผู้เรียน

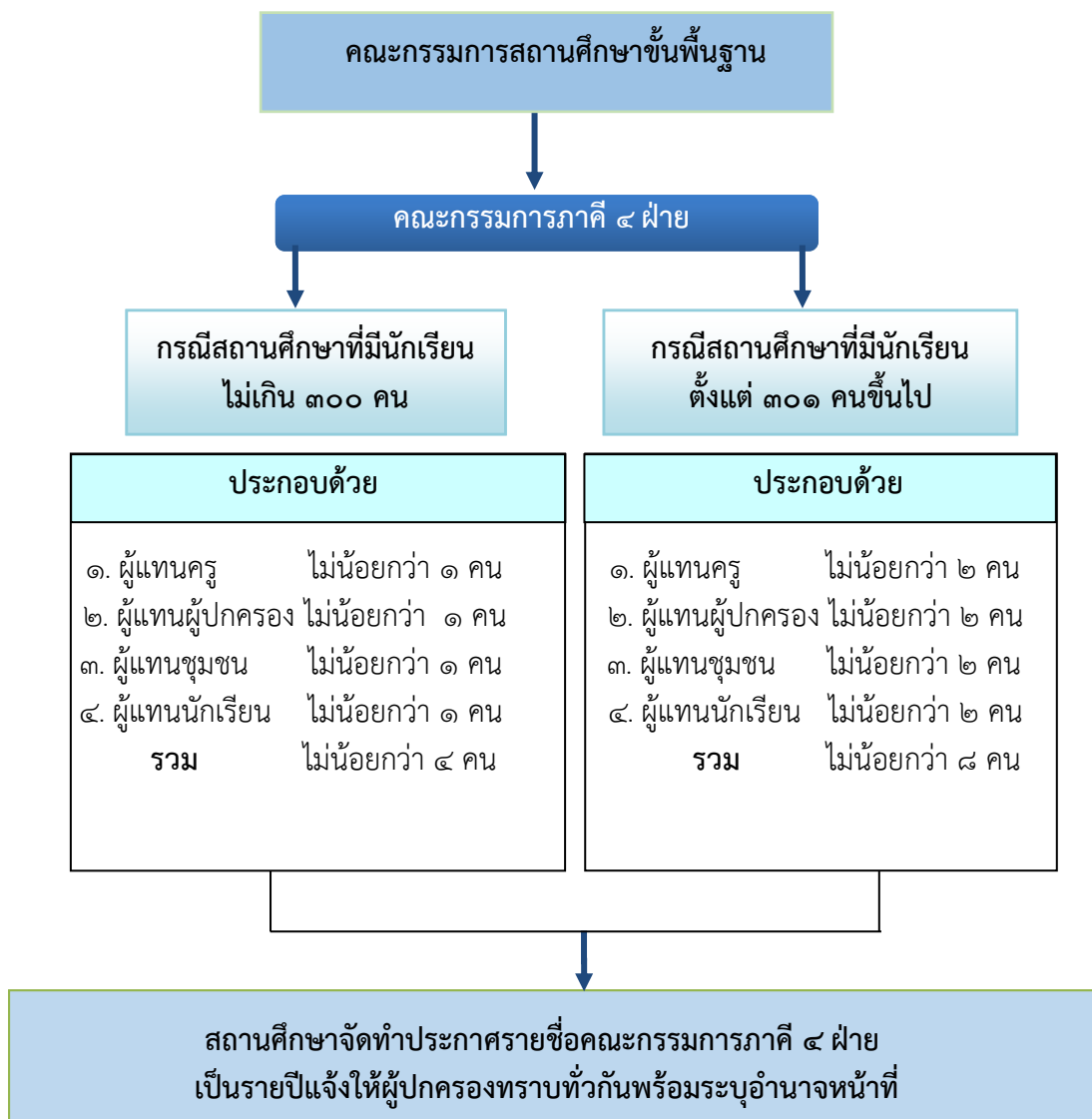

๓.๔ คณะกรรมการสถานศึกษาขั้นพื้นฐาน มีบทบาทและหน้าที่ ดังนี้

๓.๔.๑ ให้ความเห็นชอบในการคัดเลือกหนังสือเรียน

๓.๔.๒ ให้ความเห็นชอบในการกำหนดกิจกรรมพัฒนาคุณภาพผู้เรียนให้สอดคล้องกับความต้องการของนักเรียนและสถานศึกษา

๓.๔.๓ ให้ความเห็นชอบในการใช้เงินที่เหลือจากการดำเนินการจัดซื้อหนังสือเรียนของสถานศึกษา

กรณีงบประมาณที่เหลือจากการจัดซื้อหนังสือเรียนสาระการเรียนรู้พื้นฐาน รายวิชาพื้นฐานให้แก่ นักเรียนทุกคนแล้ว สามารถนำไปจัดซื้อหนังสือเรียนสาระการเรียนรู้เพิ่มเติม รายวิชาเพิ่มเติมที่สอดคล้องกับหลักสูตรสถานศึกษา หรือจัดทำสำเนาเอกสารประกอบการเรียนการสอน ได้แก่ ใบงาน ใบความรู้ เป็นต้น และเงินที่เหลือจากกิจกรรมพัฒนาคุณภาพผู้เรียน โดยผ่านความเห็นชอบร่วมกันของคณะกรรมการภาคี ๔ ฝ่าย และคณะกรรมการสถานศึกษาขั้นพื้นฐาน

๓.๔.๔ สังเกตการณ์ในการจัดซื้อและตรวจรับหนังสือเรียนให้เป็นไปด้วยความโปร่งใส สามารถตรวจสอบได้ในทุกขั้นตอน

๓.๔.๕ ร่วมให้ความคิดเห็นในการประเมินผลการดำเนินงานการสนับสนุนค่าใช้จ่ายในการจัดการศึกษาขั้นพื้นฐานอย่างมีประสิทธิภาพ เกิดประโยชน์สูงสุดต่อการพัฒนาคุณภาพผู้เรียน และนำไปใช้เพื่อพัฒนาแนวทางการดำเนินงานต่อไป

ตารางแสดงการมีส่วนร่วม

ผู้มีส่วนได้ส่วนเสีย		ร่วมคิด	ร่วมทำ	ร่วมติดตาม ประเมินผล	ร่วมรับผิดชอบ
ภาค ประชาชน	๑. นักเรียน	✓	✓	✓	✓
	๒. ผู้ปกครอง	✓	✓	✓	✓
	๓. คณะกรรมการภาคี ๔ ฝ่าย	✓	-	✓	✓
	๔. คณะกรรมการ สถานศึกษาขั้นพื้นฐาน	✓	✓	✓	✓
ภาคราชการ	๑. สถานศึกษา	✓	✓	✓	✓
	๒. สพป./สพม.	✓	-	✓	✓
	๓. สพฐ.	✓	-	✓	✓

๔. บริจาคเงินที่ได้รับสิทธิ์ค่าเครื่องแบบนักเรียน/ค่าอุปกรณ์การเรียน

กรณีที่ผู้ปกครองและนักเรียนได้รับสิทธิ์ค่าเครื่องแบบนักเรียน และค่าอุปกรณ์การเรียนแล้ว มีความประสงค์ที่จะบริจาคเงินที่ได้รับสิทธิ์ดังกล่าวให้กับโรงเรียนด้วยความสมัครใจ เพื่อให้โรงเรียนนำไปพัฒนาคุณภาพการศึกษาตามวัตถุประสงค์ของโรงเรียน ทั้งนี้ สามารถทำได้โดยทำใบสำคัญรับเงินจากโรงเรียน และนำเงินบริจาคให้กับโรงเรียนในเอกสารฉบับเดียวกัน ตามแบบใบแสดงเจตจำนงบริจาคค่าเครื่องแบบนักเรียน/ค่าอุปกรณ์การเรียน ตัวอย่างแนวทางการบริจาคเงินฯ (ตามแบบฟอร์ม หน้า ๒๔)

แนวทางการบริจาคเงินที่ได้รับสิทธิ์ค่าเครื่องแบบนักเรียน / ค่าอุปกรณ์การเรียน

.....

ใบแสดงเจตจำนงบริจาคค่าเครื่องแบบนักเรียน/ค่าอุปกรณ์การเรียน

โรงเรียน.....

สพป./สพม.....

วันที่.....เดือน.....พ.ศ.

ข้าพเจ้า (นาย/นาง/นางสาว).....

อยู่บ้านเลขที่.....ถนน.....แขวง/ตำบล.....

อำเภอ/เขต.....จังหวัด.....รหัสไปรษณีย์.....

ผู้ปกครองนักเรียนชื่อ (ต.ช./ต.ญ./นาย/นางสาว).....

หมายเลขประจำตัวนักเรียน (๑๓ หลัก).....ระดับชั้น.....ปีการศึกษา ๒๕๖๔

มีความประสงค์ที่จะบริจาคเงินที่ได้รับสิทธิ์การสนับสนุนค่าใช้จ่ายในการจัดการศึกษาขั้นพื้นฐานตามโครงการขยายโอกาสการเข้าถึงบริการทางการศึกษาและการเรียนรู้ตลอดชีวิตอย่างทั่วถึงและมีคุณภาพที่เป็นสิทธิ์ของข้าพเจ้าด้วยความสมัครใจให้แก่โรงเรียน ในรายการ ดังนี้

ค่าเครื่องแบบนักเรียน จำนวน.....บาท

ค่าอุปกรณ์การเรียน จำนวน.....บาท

รวมจำนวนเงินทั้งสิ้น.....บาท (.....)

เพื่อให้โรงเรียนนำไปดำเนินการ ดังนี้

พัฒนาคุณภาพการศึกษา

จัดหาวัสดุ อุปกรณ์การศึกษา

ปรับปรุง ซ่อมแซม จัดหาหรือจัดสร้างอาคารเพื่อประโยชน์ทางการศึกษา

ลงชื่อ.....ผู้บริจาค

(.....)

ลงชื่อ.....ผู้รับเงินบริจาค

(.....)

หมายเหตุ โรงเรียนออกใบเสร็จรับเงินของสำนักงานคณะกรรมการการศึกษาขั้นพื้นฐาน

เล่มที่.....เลขที่.....ลงวันที่..... ให้กับผู้บริจาคแล้ว

๕. ปฏิทินการดำเนินงาน

เพื่อให้การดำเนินงานสำเร็จคล่องตามวัตถุประสงค์ที่ตั้งไว้ สำนักงานคณะกรรมการการศึกษา
ขั้นพื้นฐานจึงกำหนดปฏิทินการดำเนินงาน ดังนี้

ปฏิทินการดำเนินงานการสนับสนุนค่าใช้จ่ายในการจัดการศึกษาขั้นพื้นฐาน โครงการสนับสนุนค่าใช้จ่ายในการจัดการศึกษาตั้งแต่ระดับอนุบาลจนจบการศึกษาขั้นพื้นฐาน ปีงบประมาณ พ.ศ. ๒๕๖๔

ที่	รายการ	วัน/เดือน/ปี
๑	สำนักงานคณะกรรมการการศึกษาขั้นพื้นฐานกำหนดหลักการ และแนวทางการดำเนินงานตามโครงการฯ และนโยบาย	เดือนมกราคม ๒๕๖๔
๒	สำนักงานคณะกรรมการการศึกษาขั้นพื้นฐานประกาศบัญชี รายชื่อหนังสือลงในบัญชีกำหนดสื่อการเรียนรู้สำหรับใช้ใน สถานศึกษา ๒.๑ หนังสือเรียนที่มีอยู่ (ชั้น ป.๑ – ชั้น ม.๖) ๒.๒ หนังสือเรียนที่ได้รับอนุญาตเพิ่มเติม (ชั้น ป.๑ – ชั้น ม.๖)	รอบที่ ๑ วันที่ ๒๒ มกราคม ๒๕๖๔ รอบที่ ๒ วันที่ ๑๙ กุมภาพันธ์ ๒๕๖๔
๓	สำนักงานคณะกรรมการการศึกษาขั้นพื้นฐาน/สำนักงาน เขตพื้นที่การศึกษา/สถานศึกษาชี้แจงและประชาสัมพันธ์ การดำเนินงานโครงการ	เดือนมกราคม - กุมภาพันธ์ ๒๕๖๔
๔	สำนักงานคณะกรรมการการศึกษาขั้นพื้นฐานจัดสรร งบประมาณให้แก่ สพป. สพม. และโรงเรียนที่เป็นหน่วย เบิกจ่าย เพื่อโอนงบประมาณดังกล่าว ให้แก่สถานศึกษา ในสังกัด	ภาคเรียนที่ ๒/๒๕๖๓ ภายในเดือนมกราคม ๒๕๖๔ ภาคเรียนที่ ๑/๒๕๖๔ ภายในเดือนมีนาคม ๒๕๖๔
๕	สถานศึกษารณรงค์การบริจาคเงินที่ได้รับสิทธิ์ค่าเครื่องแบบ นักเรียน / ค่าอุปกรณ์การเรียน	เดือนกุมภาพันธ์ – พฤษภาคม ๒๕๖๔
๖	สถานศึกษาจัดซื้อหนังสือเรียน/ส่งของ/ตรวจรับ ตามโครงการฯ และนโยบาย ปีงบประมาณ พ.ศ. ๒๕๖๔ ๖.๑ ให้สถานศึกษาดำเนินการจัดซื้อ ๖.๒ ให้ร้านค้าส่งหนังสือเรียนถึงสถานศึกษาเพื่อให้นักเรียน มีหนังสือใช้โดยพร้อมเพรียงกันก่อนเปิดภาคเรียน	ตั้งแต่วันที่ ๑ มีนาคม ๒๕๖๔ ภายในวันที่ ๓๐ เมษายน ๒๕๖๔
๗	สถานศึกษาจัดหนังสือให้นักเรียนทุกคนทันก่อนเปิด ภาคเรียนที่ ๑ ของปีการศึกษา ๒๕๖๔	ภายในวันที่ ๑๗ พฤษภาคม ๒๕๖๔

ที่	รายการ	วัน/เดือน/ปี
๘	สถานศึกษาจ่ายเงินค่าเครื่องแบบนักเรียน/อุปกรณ์การเรียนให้กับนักเรียนหรือผู้ปกครองให้ทันภายในวันเปิดภาคเรียน	ภาคเรียนที่ ๒/๒๕๖๓ ภายในเดือนธันวาคม ๒๕๖๓ ภาคเรียนที่ ๑/๒๕๖๔ ภายในเดือนพฤษภาคม ๒๕๖๔
๙	สำนักงานคณะกรรมการการศึกษาขั้นพื้นฐาน สำนักงานเขตพื้นที่การศึกษาและสถานศึกษาดำเนินการกำกับ ติดตาม ประเมินผลและรายงานผลให้เป็นไปตามโครงการฯ และนโยบาย	ตั้งแต่เดือนมกราคม ๒๕๖๔ เป็นต้นไป
๑๐	สถานศึกษารายงานยอดการบริจาคเงินที่ได้รับสิทธิ์ค่าเครื่องแบบนักเรียน / ค่าอุปกรณ์การเรียน ให้สำนักงานเขตพื้นที่การศึกษา เพื่อรายงานสำนักงานคณะกรรมการการศึกษาขั้นพื้นฐาน โดยใช้แบบฟอร์มการบริจาค หน้า ๒๔	ครั้งที่ ๑ ภายในวันที่ ๑๕ ธันวาคม ๒๕๖๓ ครั้งที่ ๒ ภายในวันที่ ๑๕ มิถุนายน ๒๕๖๔
๑๑	สถานศึกษารายงานข้อมูลจำนวนนักเรียน พร้อมทั้งยืนยันจำนวนนักเรียนในระบบข้อมูลนักเรียนรายบุคคล (Data Management Center : DMC)	ครั้งที่ ๑ ข้อมูล ภาคเรียนที่ ๒/๒๕๖๓ ครั้งที่ ๒ ข้อมูล ภาคเรียนที่ ๑/๒๕๖๔ จาก http://www.bopp-obec.info
๑๒	สถานศึกษารายงานผลการดำเนินงานโครงการสนับสนุนค่าใช้จ่ายในการจัดการศึกษาตั้งแต่ระดับอนุบาลจนจบการศึกษาขั้นพื้นฐาน ต่อสำนักงานเขตพื้นที่การศึกษา	ครั้งที่ ๑ ภายในเดือนเมษายน ๒๕๖๔ ครั้งที่ ๒ ภายในเดือนตุลาคม ๒๕๖๔

ณ. ประโยชน์ที่คาดว่าจะได้รับ

๑. นักเรียนได้รับโอกาสการเข้าถึงการศึกษาที่มีคุณภาพและลดความเหลื่อมล้ำทางการศึกษา โดยการสนับสนุนค่าใช้จ่ายในการจัดการศึกษาขั้นพื้นฐานตามโครงการสนับสนุนค่าใช้จ่ายในการจัดการศึกษาตั้งแต่ระดับอนุบาลจนจบการศึกษาขั้นพื้นฐาน

๒. นักเรียนมีความรู้ ความสามารถ ทักษะ คุณลักษณะอันพึงประสงค์และสมรรถนะตามหลักสูตรแกนกลางการศึกษาขั้นพื้นฐาน พุทธศักราช ๒๕๕๑ รับผิดชอบต่อครอบครัว สังคม ประเทศชาติ และเป็นพลเมืองดีของโลก

๓. นักเรียน ผู้ปกครอง ครู คณะกรรมการภาคี ๔ ฝ่าย และคณะกรรมการสถานศึกษาขั้นพื้นฐานมีส่วนร่วมในการดำเนินงานตามโครงการสนับสนุนค่าใช้จ่ายในการจัดการศึกษาตั้งแต่ระดับอนุบาลจนจบการศึกษาขั้นพื้นฐานของสถานศึกษาให้บรรลุวัตถุประสงค์ของโครงการ

๔. ผู้ปกครองมีความพึงพอใจที่ได้รับการสนับสนุนค่าใช้จ่ายในการจัดการศึกษาขั้นพื้นฐานตามโครงการสนับสนุนค่าใช้จ่ายในการจัดการศึกษาตั้งแต่ระดับอนุบาลจนจบการศึกษาขั้นพื้นฐาน

๕. ผู้ปกครองนักเรียนสามารถลดค่าใช้จ่าย ปีงบประมาณ พ.ศ. ๒๕๖๔ แยกตามประเภทโรงเรียน

ดังนี้

๕.๑ โรงเรียนปกติ

ชั้น	ภาคเรียนที่ ๒/๒๕๖๓	ภาคเรียนที่ ๑/๒๕๖๔	รวมงบประมาณ
อ.๑ - อ.๓	๑,๑๖๕ บาท	๑,๖๖๕ บาท	๒,๘๓๐ บาท
ป.๑ - ป.๖ นร.ทั่วไป	๑,๓๘๕ บาท	๒,๔๐๑ บาท - ๒,๖๐๔ บาท	๓,๗๘๖ - ๓,๙๘๙ บาท
ป.๑ - ป.๖ นร.ยากจน	๑,๘๘๕ บาท	๒,๙๐๑ บาท - ๓,๑๐๔ บาท	๔,๗๘๖ - ๔,๙๘๙ บาท
ม.๑ - ม.๓ นร.ทั่วไป	๒,๔๐๐ บาท	๓,๖๕๘ บาท - ๓,๘๕๖ บาท	๖,๐๕๘ - ๖,๒๕๖ บาท
ม.๑ - ม.๓ นร.ยากจน	๓,๙๐๐ บาท	๕,๑๕๘ บาท - ๕,๓๕๖ บาท	๗,๕๕๘ - ๗,๗๕๖ บาท
ม.๔ - ม.๖	๒,๖๐๕ บาท	๔,๔๘๙ บาท - ๔,๖๖๙ บาท	๗,๐๙๔ - ๖,๘๗๔ บาท

๕.๒ โรงเรียนศึกษาสงเคราะห์

ชั้น	ภาคเรียนที่ ๒/๒๕๖๓	ภาคเรียนที่ ๑/๒๕๖๔	รวมงบประมาณ
อ.๑ - อ.๓ นักเรียนประจำ	๑๕,๖๑๕ บาท	๑๖,๑๑๕ บาท	๓๑,๗๓๐ บาท
อ.๑ - อ.๓ นักเรียนไป-กลับ	๔,๗๗๕ บาท	๕,๒๗๕ บาท	๑๐,๐๕๐ บาท
ป.๑ - ป.๖ นักเรียนประจำ	๑๕,๘๓๕ บาท	๑๖,๘๕๑ บาท - ๑๗,๐๕๔ บาท	๓๒,๖๘๖ - ๓๒,๘๘๙ บาท
ป.๑ - ป.๖ นักเรียนไป-กลับ	๔,๙๙๕ บาท	๖,๐๑๑ บาท - ๖,๒๑๔ บาท	๑๑,๐๐๖ - ๑๑,๒๐๙ บาท
ม.๑ - ม.๓ นักเรียนประจำ	๑๖,๗๕๐ บาท	๑๘,๐๐๘ บาท - ๑๘,๑๑๖ บาท	๓๔,๗๕๘ - ๓๔,๘๖๖ บาท
ม.๑ - ม.๓ นักเรียนไป-กลับ	๕,๗๐๐ บาท	๖,๙๕๘ บาท - ๗,๑๕๖ บาท	๑๒,๖๕๘ - ๑๒,๘๖๖ บาท
ม.๔ - ม.๖ นักเรียนประจำ	๑๖,๙๕๕ บาท	๑๘,๘๓๙ บาท - ๑๘,๖๑๙ บาท	๓๕,๗๙๔ - ๓๕,๕๗๔ บาท
ม.๔ - ม.๖ นักเรียนไป-กลับ	๕,๙๐๕ บาท	๗,๗๘๙ บาท - ๗,๕๖๙ บาท	๑๓,๖๙๔ - ๑๓,๔๗๔ บาท

๕.๓ โรงเรียนการศึกษาพิเศษ

ชั้น	ภาคเรียนที่ ๒/๒๕๖๓	ภาคเรียนที่ ๑/๒๕๖๔	รวมงบประมาณ
อ.๑ - อ.๓ นักเรียนประจำ	๑๕,๘๒๕ บาท	๑๖,๓๒๕ บาท	๓๒,๑๕๐ บาท
อ.๑ - อ.๓ นักเรียนไป-กลับ	๔,๗๗๕ บาท	๕,๒๗๕ บาท	๑๐,๐๕๐ บาท
ป.๑ - ป.๖ นักเรียนประจำ	๑๖,๐๔๕ บาท	๑๗,๐๖๑ บาท - ๑๗,๒๖๔ บาท	๓๓,๑๐๖ - ๓๓,๓๒๙ บาท
ป.๑ - ป.๖ นักเรียนไป-กลับ	๔,๙๙๕ บาท	๖,๐๑๑ บาท - ๖,๒๑๔ บาท	๑๑,๐๐๖ - ๑๑,๒๐๙ บาท
ม.๑ - ม.๓ นักเรียนประจำ	๑๖,๙๕๐ บาท	๑๘,๒๐๘ บาท - ๑๘,๓๑๖ บาท	๓๕,๑๕๘ - ๓๕,๒๖๖ บาท
ม.๑ - ม.๓ นักเรียนไป-กลับ	๕,๙๐๐ บาท	๗,๑๕๘ บาท - ๗,๓๕๖ บาท	๑๓,๐๕๘ - ๑๓,๒๖๖ บาท
ม.๔ - ม.๖ นักเรียนประจำ	๑๖,๙๕๕ บาท	๑๘,๘๓๙ บาท - ๑๘,๖๑๙ บาท	๓๕,๗๙๔ - ๓๕,๕๗๔ บาท
ม.๔ - ม.๖ นักเรียนไป-กลับ	๖,๑๐๕ บาท	๗,๙๘๙ บาท - ๗,๗๖๙ บาท	๑๔,๐๙๔ - ๑๓,๘๗๔ บาท

๕.๔ ศูนย์การศึกษาพิเศษ

ชั้น	ภาคเรียนที่ ๒/๒๕๖๓	ภาคเรียนที่ ๑/๒๕๖๔	รวมงบประมาณ
เด็กที่มารับบริการที่ศูนย์ฯ			
นักเรียนประจำ	๑๔,๓๑๕ บาท	๑๔,๘๑๕ บาท	๒๙,๑๓๐ บาท
นักเรียนไป-กลับ	๓,๙๔๕ บาท	๓,๗๘๕ บาท	๗,๗๓๐ บาท

๕.๕ การจัดการศึกษาขั้นพื้นฐานโดยครอบครัว/สถานประกอบการ

ชั้น	ภาคเรียนที่ ๒/๒๕๖๓	ภาคเรียนที่ ๑/๒๕๖๔	รวมงบประมาณ
อ.๑ - อ.๓	๓,๙๑๑ บาท	๔,๔๑๑ บาท	๘,๓๒๒ บาท
ป.๑ - ป.๖	๔,๑๑๖ บาท	๕,๑๓๒ บาท - ๕,๓๓๕ บาท	๙,๒๔๘ - ๙,๔๕๑ บาท
ม.๑ - ม.๓	๕,๗๘๘ บาท	๗,๐๔๖ บาท - ๗,๒๓๔ บาท	๑๒,๘๓๔ - ๑๓,๐๒๒ บาท
ม.๔ - ม.๖	๖,๐๐๘ บาท	๗,๘๙๒ บาท - ๗,๖๗๒ บาท	๑๓,๙๐๐ - ๑๓,๖๘๐ บาท
ปวช.๑ - ๓ (สถานประกอบการ)	๖,๕๗๓ บาท	๙,๔๗๓ บาท	๑๖,๐๔๖ บาท

หมายเหตุ สำหรับรายละเอียดดูจากภาคผนวก หน้า ๒๙

ภาคผนวก

แนวทางการการบริหารจัดการงบประมาณ รายการค่าจัดการเรียนการสอน (เงินอุดหนุนรายหัว)

ก. หลักการ

รัฐธรรมนูญแห่งราชอาณาจักรไทย พุทธศักราช ๒๕๖๐ หมวด ๕ มาตรา ๕๔ ได้บัญญัติไว้ว่า “รัฐต้องดำเนินการให้เด็กทุกคนได้รับการศึกษาเป็นเวลาสิบสองปี ตั้งแต่ก่อนวัยเรียนจนจบการศึกษาภาคบังคับอย่างมีคุณภาพโดยไม่เก็บค่าใช้จ่าย” และคำสั่งหัวหน้าคณะรักษาความสงบแห่งชาติ ที่ ๒๘/๒๕๕๙ เรื่อง ให้จัดการศึกษาขั้นพื้นฐาน ๑๕ ปี โดยไม่เก็บค่าใช้จ่าย **ข้อ ๒** ให้ส่วนราชการที่เกี่ยวข้องตามที่คณะรัฐมนตรีกำหนดเตรียมการเพื่อจัดให้เด็กเล็กก่อนวัยเรียนได้รับการดูแล และพัฒนาทางร่างกาย จิตใจ วินัย อารมณ์ สังคม และสติปัญญาโดยส่งเสริมและสนับสนุนให้องค์กรปกครองส่วนท้องถิ่นและภาคเอกชนเข้ามามีส่วนร่วมในการดำเนินการ **ข้อ ๓** ให้ส่วนราชการที่เกี่ยวข้องกับการจัดการศึกษาขั้นพื้นฐานดำเนินการจัดการศึกษาขั้นพื้นฐาน ๑๕ ปี ให้มีมาตรฐานและคุณภาพโดยไม่เก็บค่าใช้จ่าย และรัฐจัดสรรงบประมาณแผ่นดินให้กับการศึกษาในฐานะที่มีความสำคัญสูงสุดต่อการพัฒนาที่ยั่งยืนของประเทศ จึงเป็นหน้าที่ของสำนักงานคณะกรรมการการศึกษาขั้นพื้นฐานที่จะต้องดำเนินการจัดการศึกษาขั้นพื้นฐานตามข้อบัญญัติดังกล่าว

ข. วัตถุประสงค์

เพื่อให้การจัดสรรงบประมาณ งบเงินอุดหนุน ประเภทเงินอุดหนุนทั่วไป เงินอุดหนุน ค่าใช้จ่ายในการจัดการศึกษาขั้นพื้นฐาน รายการค่าจัดการเรียนการสอน (เงินอุดหนุนรายหัว) แก่สถานศึกษาในการจัดการเรียนการสอนให้ได้ประโยชน์สูงสุดในการพัฒนานักเรียน คุณภาพผู้เรียน ให้เป็นไปตามเจตนารมณ์ของรัฐธรรมนูญแห่งราชอาณาจักรไทย พุทธศักราช ๒๕๖๐ พระราชบัญญัติการศึกษาแห่งชาติ พุทธศักราช ๒๕๔๒ และที่แก้ไขเพิ่มเติม (ฉบับที่ ๔) พุทธศักราช ๒๕๖๒

ค. แนวทางการใช้งบประมาณ

เพื่อให้การใช้จ่ายงบประมาณงบเงินอุดหนุน ประเภทเงินอุดหนุนทั่วไป เงินอุดหนุนค่าใช้จ่ายในการจัดการศึกษาขั้นพื้นฐาน รายการค่าจัดการเรียนการสอน (เงินอุดหนุนรายหัว) เกิดประโยชน์ต่อการเรียนการสอนได้มากที่สุด จึงกำหนดแนวปฏิบัติ ดังนี้

๑. ให้สถานศึกษาจัดทำแผนปฏิบัติการประจำปีของสถานศึกษาที่สอดคล้องกับภารกิจของสถานศึกษานโยบายและจุดเน้นของสำนักงานคณะกรรมการการศึกษาขั้นพื้นฐาน

๒. นำเสนอแผนปฏิบัติการประจำปีของสถานศึกษา เพื่อให้คณะกรรมการสถานศึกษาขั้นพื้นฐานเห็นชอบ

๓. รายงานผลการดำเนินงานของสถานศึกษาให้สาธารณชนได้รับทราบ

๔. การใช้จ่ายงบประมาณต้องสอดคล้องกับแผนปฏิบัติการประจำปีของสถานศึกษา

๕. การเบิกจ่ายงบประมาณ งบเงินอุดหนุน ประเภทเงินอุดหนุนทั่วไป ให้ถือปฏิบัติตามหนังสือกระทรวงการคลัง ด่วนที่สุด ที่ กค ๐๔๐๙.๖/ว ๑๒๖ ลงวันที่ ๗ กันยายน ๒๕๕๘ เรื่อง การเบิกจ่ายเงินงบประมาณ งบเงินอุดหนุน

ง. ลักษณะการใช้งบประมาณ

การใช้งบประมาณงบเงินอุดหนุน ประเภทเงินอุดหนุนทั่วไป เงินอุดหนุน ค่าใช้จ่ายในการจัดการศึกษาขั้นพื้นฐาน รายการค่าจัดการเรียนการสอน (เงินอุดหนุนรายหัว) ให้ปฏิบัติตามระเบียบของทางราชการที่เกี่ยวข้อง โดยสามารถใช้ในลักษณะ ๓ ประเภทบรายจ่าย ดังนี้

๑. งบบุคลากร

ค่าจ้างชั่วคราว เช่น จ้างครูอัตราจ้างรายเดือน พนักงานขับรถ นักการภารโรง เป็นต้น

๒. งบดำเนินงาน

๒.๑ ค่าตอบแทน เช่น ค่าตอบแทนวิทยากร ค่าตอบแทนวิทยากรวิชาชีพท้องถิ่น เป็นต้น

๒.๒ ค่าใช้สอย เช่น ค่าเบี้ยเลี้ยง ค่าเช่าที่พัก ค่าพาหนะ ค่าจ้างซ่อมแซม ค่าจ้างเหมาบริการ ค่าพาหนะพานักเรียนไปทัศนศึกษาแหล่งเรียนรู้ เป็นต้น

๒.๓ ค่าวัสดุ เช่น ค่าวัสดุการศึกษา ค่าเครื่องเขียน ค่าวัสดุเวชภัณฑ์ ค่าซ่อมแซมบำรุงรักษาทรัพย์สิน เป็นต้น

๒.๔ ค่าสาธารณูปโภค เช่น ค่าน้ำ ค่าไฟฟ้า ค่าโทรศัพท์ เป็นต้น

๓. งบลงทุน

๓.๑ ค่าครุภัณฑ์ เช่น จัดซื้ออุปกรณ์คอมพิวเตอร์ เครื่องถ่ายเอกสาร

๓.๒ ค่าที่ดินและสิ่งก่อสร้าง รายจ่ายเพื่อประกอบตัดแปลง ต่อเติม หรือปรับปรุงที่ดิน และ/หรือสิ่งก่อสร้าง เช่น ค่าจัดสวน ค่าถมดิน ถนน สะพาน บ่อน้ำ ฯลฯ

ทั้งนี้ กรณีงบลงทุนและงบดำเนินงาน สามารถดำเนินการได้เพิ่มเติมตามหนังสือของสำนักงบประมาณ ด่วนที่สุด ที่ นร ๐๗๐๒/ว ๕๑ ลงวันที่ ๒๐ มกราคม ๒๕๔๘ เรื่อง หลักการจำแนกประเภทรายจ่าย ตามงบประมาณ ตามหนังสือสำนักงบประมาณ ที่ นร ๐๗๐๔/ว ๓๓ ลงวันที่ ๑๘ มกราคม ๒๕๕๓ เรื่อง การปรับปรุงหลักการจำแนกประเภทรายจ่ายตามงบประมาณ ด่วนที่สุด ที่ นร ๐๗๐๔/ว ๖๘ ลงวันที่ ๒๙ เมษายน ๒๕๕๘ เรื่อง การปรับปรุงหลักการจำแนกประเภทรายจ่ายตามงบประมาณ และ ที่ นร ๐๗๐๔/ว ๓๗ ลงวันที่ ๖ มกราคม ๒๕๕๙ เรื่อง แนวทางการพิจารณาสิ่งของที่จัดเป็นวัสดุและครุภัณฑ์ตามหลักการจำแนกประเภทรายจ่ายตามงบประมาณ

แนวทางการบริหารจัดการงบประมาณ

รายการค่าจัดการเรียนการสอน (เงินอุดหนุนปัจจัยพื้นฐานสำหรับนักเรียนยากจน)

ก. หลักการ

งบประมาณงบเงินอุดหนุน ประเภทเงินอุดหนุนทั่วไป เงินอุดหนุน ค่าใช้จ่ายในการจัดการศึกษา ชั้นพื้นฐาน รายการค่าจัดการเรียนการสอน รายการ เงินอุดหนุนปัจจัยพื้นฐานสำหรับนักเรียนยากจน คือ เงินงบประมาณที่จัดสรรให้แก่สถานศึกษาที่มีนักเรียนยากจน เพื่อจัดหาปัจจัยพื้นฐานที่จำเป็นต่อการดำรงชีวิตและเพิ่มโอกาสทางการศึกษา เป็นการช่วยเหลือนักเรียนที่ยากจนในระดับชั้นประถมศึกษาปีที่ ๑ ถึงชั้นมัธยมศึกษาปีที่ ๓ ให้มีโอกาสได้รับการศึกษาในระดับที่สูงขึ้น

นักเรียนยากจน หมายถึง นักเรียนยากจนที่มีรายได้เฉลี่ยต่อครัวเรือนไม่เกิน ๓,๐๐๐ บาท/เดือน และผ่านเกณฑ์ระบบการคัดกรองปัจจัยพื้นฐานนักเรียนยากจนที่สำนักงานคณะกรรมการการศึกษาขั้นพื้นฐาน กำหนด

ข. วัตถุประสงค์

เพื่อให้สถานศึกษาสามารถบริหารจัดการ เงินอุดหนุนปัจจัยพื้นฐานสำหรับนักเรียนยากจน เป็นไปอย่างมีประสิทธิภาพ นักเรียนกลุ่มเป้าหมายได้รับประโยชน์ ส่งผลในการพัฒนาคุณภาพการศึกษา

ค. เกณฑ์การพิจารณาจัดสรร

จัดสรรให้นักเรียนที่ยากจนในชั้นประถมศึกษาปีที่ ๑ ถึงชั้นมัธยมศึกษาปีที่ ๓ ของสถานศึกษา สังกัดสำนักงานคณะกรรมการการศึกษาขั้นพื้นฐาน ยกเว้นสถานศึกษาสังกัดสำนักบริหารงานการศึกษาพิเศษ โดยมีเกณฑ์ในการพิจารณา ดังนี้

๑. นักเรียนยากจน ให้พิจารณาคัดกรองจากนักเรียน ดังนี้

๑.๑ เบื้องต้นให้พิจารณาจากครอบครัวที่มีรายได้เฉลี่ยต่อเดือนไม่เกิน ๓,๐๐๐ บาท

๑.๒ เมื่อผ่านเกณฑ์การพิจารณา ข้อ ๑.๑ แล้ว จะพิจารณาเกณฑ์สถานะครัวเรือนเพื่อจัดระดับความยากจน ดังนี้

๑.๒.๑ สมาชิกครัวเรือนที่มีภาวะพึ่งพิง (ผู้พิการ/เจ็บป่วยเรื้อรัง ผู้สูงอายุ หรือผู้ไม่มีรายได้)

๑.๒.๒ การอยู่อาศัย (บ้านตนเอง/บ้านเช่า/อยู่กับผู้อื่น)

๑.๒.๓ ลักษณะที่อยู่อาศัย

๑.๒.๔ ที่ดินทำการเกษตรได้ (รวมเช่า)

๑.๒.๕ แหล่งน้ำดื่ม

๑.๒.๖ แหล่งไฟฟ้า

๑.๒.๗ ยานพาหนะในครัวเรือน (ที่ใช้งานได้)

๑.๒.๘ ของใช้ในครัวเรือน (ที่ใช้งานได้)

๑.๓ ระดับความยากจน

พิจารณาข้อมูลรายได้ สถานะครัวเรือน และข้อมูลประกอบการพิจารณาเพิ่มเติม จะถูกนำมาคำนวณด้วยวิธีการทางสถิติแบบวัดรายได้ทางอ้อม (Proxy Mean Test : PMT) โดยกำหนดน้ำหนักให้กับสถานะครัวเรือนแต่ละด้าน ค่าน้ำหนักที่ได้จะนำมาแปลงเป็นคะแนนความยากจนของนักเรียนแต่ละคน ค่าคะแนนความยากจนจะมีระดับความยากจน ตั้งแต่จนวนน้อยถึงจนวนมากที่สุด

ระดับความยากจน ขึ้นอยู่กับคะแนนความยากจนเป็นค่าคะแนนสัมพันธ์อาจเปลี่ยนแปลงได้

๒. การจัดสรรงบประมาณ

การจัดสรรงบประมาณจะจัดให้นักเรียนยากจน ๒ กลุ่ม คือ กลุ่มระดับยากจน และระดับยากจนพิเศษ โดยจัดสรรระดับประถมศึกษา คนละ ๕๐๐ บาท/ภาคเรียน (๑,๐๐๐ บาท/ปี) และระดับมัธยมศึกษาตอนต้น คนละ ๑,๕๐๐ บาท/ภาคเรียน (๓,๐๐๐ บาท/ปี)

ง. การใช้จ่ายงบประมาณ

๑. วิธีการใช้จ่ายงบประมาณเงินอุดหนุนปัจจัยพื้นฐานนักเรียนยากจน สามารถดำเนินการได้ ๒ วิธี ดังนี้

๑.๑ สถานศึกษาสามารถดำเนินการจ่ายเป็นเงินสดให้แก่เด็กนักเรียนโดยตรง โดยให้สถานศึกษาแต่งตั้งคณะกรรมการจ่ายเงิน อย่างน้อย ๓ คน โดยใช้ใบสำคัญรับเงินเป็นหลักฐาน หรือ

๑.๒ สถานศึกษาจัดหาปัจจัยพื้นฐานที่จำเป็นให้แก่เด็กนักเรียนยากจนโดยตรง ตามรายชื่อที่ได้รับการจัดสรรงบประมาณจากสำนักงานคณะกรรมการการศึกษาขั้นพื้นฐาน ดังนี้

๑.๒.๑ ค่าหนังสือเรียนและอุปกรณ์การเรียน

๑.๒.๒ ค่าเสื้อผ้าและวัสดุเครื่องแต่งกายนักเรียน

๑.๒.๓ ค่าอาหารหรือคูปองค่าอาหาร

๑.๒.๔ ค่าพาหนะในการเดินทางหรือจ้างเหมารถรับ – ส่งนักเรียน

๑.๒.๕ ค่าใช้จ่ายที่นักเรียนยากจนต้องการจำเป็นในการดำรงชีวิตประจำวัน นอกเหนือจาก

๔ รายการข้างต้น

๒. กรณีการดำเนินการจัดซื้อจัดจ้างต้องดำเนินการตามพระราชบัญญัติการจัดซื้อจัดจ้างและการบริหารพัสดุภาครัฐ พ.ศ. ๒๕๖๐ ระเบียบกระทรวงการคลังว่าด้วยการจัดซื้อจัดจ้างและการบริหารพัสดุภาครัฐ พ.ศ. ๒๕๖๐ และกฎกระทรวงที่เกี่ยวข้อง

๓. กรณีนักเรียนยากจนที่ได้รับจัดสรรตามรายชื่อในบัญชีจัดสรรนักเรียนยากจน มีการย้ายลาออกและไม่สามารถรับเงินรายการปัจจัยพื้นฐานสำหรับนักเรียนยากจนได้ ให้สถานศึกษาส่งคืนเงินอุดหนุนของนักเรียนที่ได้รับจัดสรร ดังนี้

๓.๑ โรงเรียนปกติให้ส่งคืนเงินอุดหนุนรายการดังกล่าวให้กับสำนักงานเขตพื้นที่การศึกษาต้นสังกัด

๓.๒ เพื่อสำนักงานเขตพื้นที่การศึกษาจะดำเนินการรวบรวมส่งงบประมาณกลับคืนส่วนกลาง

๓.๓ โรงเรียนที่เป็นหน่วยเบิกจ่าย ให้ส่งคืนเงินอุดหนุนรายการดังกล่าวกลับคืนส่วนกลาง

ทั้งนี้ ขอให้ส่งหลักฐานการส่งคืนเงิน (ระบุประเภทรายการและจำนวนเงินแต่ละรายการที่ส่งคืน) พร้อมหนังสือแนบส่งแจ้งให้สำนักงานคณะกรรมการการศึกษาขั้นพื้นฐานทราบ

จ. แนวทางการดำเนินงาน

๑. ระดับสถานศึกษา

๑.๑ สํารวจข้อมูลนักเรียนยากจน และรายงานข้อมูลในระบบจัดเก็บข้อมูลนักเรียนรายบุคคล (Data Management Center : DMC) ประเภทเด็กด้อยโอกาส (เด็กยากจน)

๑.๒ รายงานข้อมูลในระบบคัดกรองปัจจัยพื้นฐานนักเรียนยากจน (Conditional Cash Transfer : CCT) ตามแบบขอรับทุนการศึกษานักเรียนยากจน (แบบ นร.๐๑) ในระยะเวลาที่กำหนด เพื่อเสนอขอรับการสนับสนุนงบประมาณ

๑.๓ จัดสรรงบประมาณให้นักเรียนตามรายชื่อที่ได้รับจัดสรรและติดตาม ควบคุม กำกับ ให้นักเรียนใช้จ่ายงบประมาณให้เป็นไปตามความต้องการจำเป็น

๑.๔ ส่งงบประมาณกลับคืนสำนักงานเขตพื้นที่การศึกษากรณีนักเรียนไม่สามารถมารับเงินได้

๑.๕ รายงานผลการดำเนินงาน

๒. ระดับสำนักงานเขตพื้นที่การศึกษา

๒.๑ แต่งตั้งคณะกรรมการ กำกับ ติดตาม ตรวจสอบและรายงานผลการดำเนินงาน

๒.๒ รวบรวมงบประมาณส่งกลับคืนส่วนกลาง กรณีนักเรียนไม่สามารถมารับเงินได้

๒.๓ นอกจากนี้ ตามพระราชบัญญัติกองทุนเพื่อความเสมอภาคทางการศึกษา พ.ศ. ๒๕๖๑ มาตรา ๕ (๒) สำนักงานกองทุนเพื่อความเสมอภาคทางการศึกษา (กสศ.) ได้ร่วมกับสำนักงานคณะกรรมการการศึกษาขั้นพื้นฐาน จัดทำโครงการจัดสรรเงินอุดหนุนนักเรียนยากจนพิเศษแบบมีเงื่อนไข (Conditional Cash Transfer : CCT) สนับสนุนเงินอุดหนุนแบบมีเงื่อนไข โดยนำข้อมูลเด็กกลุ่มระดับยากจนพิเศษ มาคัดกรองเป็นนักเรียนยากจนพิเศษแบบมีเงื่อนไข ตั้งแต่ระดับชั้น อ.๑ – ม.๓ เพิ่มเติม คนละ ๓,๐๐๐ บาท/คน/ปี โดยเงินอุดหนุนดังกล่าว สำนักงานกองทุนเพื่อความเสมอภาคทางการศึกษา (กสศ.) เป็นผู้ดำเนินการจัดสรร และกำหนดแนวทางการบริหารงบประมาณ



แบบ นร./กสศ.01 หน้า 1
ฉบับปรับปรุง 9 พฤศจิกายน 2563

แบบขอรับเงินอุดหนุนนักเรียนยากจน

รูปถ่าย
นักเรียน

โรงเรียน.....สังกัด.....

1. ข้อมูลนักเรียน ชื่อนักเรียน.....นามสกุล.....ชั้น.....

เลขประจำตัวประชาชน

สถานภาพครอบครัว พ่อแม่อยู่ด้วยกัน พ่อแม่แยกกันอยู่ พ่อแม่หย่าร้าง พ่อเสียชีวิต/สาบสูญ แม่เสียชีวิต/สาบสูญ เสียชีวิตทั้งคู่/สาบสูญ พ่อ/แม่ทอดทิ้ง

นักเรียนอาศัยอยู่กับ พ่อ/แม่ ญาติ อยู่ลำพัง ผู้อุปการะ/นายจ้าง ครรภ์เรื้อรัง

ชื่อผู้ปกครองนักเรียน.....นามสกุล.....ความสัมพันธ์กับนักเรียน.....

การศึกษาสูงสุด.....อาชีพ.....เบอร์โทรศัพท์ผู้ปกครอง/สมาชิกครัวเรือนที่ติดต่อได้.....

เลขประจำตัวประชาชน ไม่มีเลขประจำตัวประชาชน ได้สวัสดิการแห่งรัฐ(ลงทะเบียนคนจน)

2. จำนวนสมาชิกในครัวเรือน (รวมตัวนักเรียน) รวม.....คน (หากอาศัยอยู่ในครัวเรือนสถาบัน ให้ข้ามไปตอบข้อที่ 4)

คนที่	ชื่อ - นามสกุล	ความสัมพันธ์กับนักเรียน	เลขบัตรประชาชน/เลขบัตรที่ราชการออกให้	อายุ	มีความพิการทางร่างกาย/สติปัญญา/มีโรคเรื้อรัง (หากมีใส่เครื่องหมาย ✓)	รายได้เฉลี่ยต่อเดือนแยกตามประเภท (บาท)					รายได้รวมเฉลี่ยต่อเดือน
						ค่าจ้างเงินเดือน	อาชีพเกษตรกรรม (หลังหักค่าใช้จ่าย)	ธุรกิจส่วนตัว (หลังหักค่าใช้จ่าย)	สวัสดิการจากรัฐ (บำนาญ, เบี้ยผู้สูงอายุ, เงินอุดหนุนอื่น ๆ จากรัฐบาล)	รายได้จากแหล่งอื่นๆ (เงินโอนครอบครัว, ค่าเช่า และอื่นๆ)	
1											
2											
3											
4											
5											
6											
7											
8											
9											
10											
รวมรายได้ครัวเรือน (รายการที่ 1 - 10)											
รายได้ครัวเรือนเฉลี่ยต่อคน (รวมรายได้ครัวเรือนหารด้วยจำนวนสมาชิกทั้งหมด จากข้อ 2)											

3. ข้อมูลสถานะของครัวเรือน (ใส่เครื่องหมาย ✓ หน้าข้อที่ตรงกับความเป็นจริง เลือกได้มากกว่า 1 คำตอบ)

3.1 ครัวเรือนมีการะพึ่งพิง มีคนพิการ/เจ็บป่วยเรื้อรัง ผู้สูงอายุเกินกว่า 60 ปี เป็นพ่อ/แม่เลี้ยงเดี่ยว มีคนอายุ 15-65 ปีที่ว่างงาน (ที่ไม่ใช่เด็กเรียน/นักศึกษา) ครัวเรือนไม่มีการะพึ่งพิง

3.2 การอยู่อาศัย อยู่บ้านตนเอง/เจ้าของบ้าน อยู่บ้านเช่า (เสียค่าเช่า) เดือนละ บาท อยู่กับผู้อื่น/อยู่ฟรี หอพัก

3.3 ลักษณะที่อยู่อาศัย (บันทึกสิ่งที่เห็น)

วัสดุที่ใช้ทำพื้นบ้าน (ที่ไม่ใช่ได้ดินบ้าน) กระเบื้อง/เซรามิค ปาเก้/ไม้ขัดเงา ซีเมนต์เปลือย ไม้กระดาน โฉนล/กระเบื้องยาง/เสื่อน้ำมัน ไม้ไผ่ ดิน/ทราย อื่น ๆ

วัสดุที่ใช้ทำฝ้าบ้าน ฉาบซีเมนต์ อิฐ/ก้อนปูน/อิฐบล็อก สังกะสี ไม้กระดาน ไม้ฉัด สมาร์ทบอร์ด/ไฟเบอร์ซีเมนต์บอร์ด ไม้ไผ่/ท่อนไม้/เศษไม้ ดิน โฉนล และอื่น ๆ

วัสดุที่ใช้ทำหลังคา โลหะ (เช่น สังกะสี/เหล็ก/อะลูมิเนียม) กระเบื้อง/เซรามิค ไม้กระดาน ใบไม้/วัสดุธรรมชาติ โฉนล/กระดาด/แผ่นพลาสติก อื่น ๆ

มีห้องส้วมในที่อยู่อาศัย/บริเวณบ้าน มี ไม่มี

- 3.4 ที่ดินทำเกษตร (รวมเช่า) ไม่ทำเกษตร | ทำเกษตร [มีที่ดินน้อยกว่า 1 ไร่ | มีที่ดิน 1 ถึง 5 ไร่ | มีที่ดินเกิน 5 ไร่]
- 3.5 แหล่งน้ำดื่ม น้ำดื่มบรรจุขวด/ตู้หยอดน้ำ | น้ำประปา | น้ำบ่อ/น้ำบาดาล | น้ำฝน/น้ำประปาภูเขา/ลำธาร
- 3.6 แหล่งไฟฟ้า ไม่มีไฟฟ้า/ไม่มีเครื่องกำเนิดไฟฟ้าชนิดอื่น ๆ
- มีไฟฟ้า [เครื่องปั่นไฟ/โซลาเซลล์ | ไฟต่อพ่วง/แบตเตอรี่ | โฟมเตอร์]
- 3.7 ยานพาหนะในครัวเรือน (ที่ใช้งานได้) รถยนต์นั่งส่วนบุคคล [อายุเกิน 15 ปี | ไม่เกิน 15 ปี]
- รถปิกอัพ/รถบรรทุกเล็ก/รถตู้ [อายุเกิน 15 ปี | ไม่เกิน 15 ปี]
- รถไถ/รถเกี่ยวข้าว/รถประเภทเดียวกัน [อายุเกิน 15 ปี | ไม่เกิน 15 ปี]
- รถมอเตอร์ไซด์/เรือประมงพื้นบ้าน (ขนาดเล็ก) | ไม่มียานพาหนะในครัวเรือน
- 3.8 ของใช้ในครัวเรือน (ที่ใช้งานได้) คอมพิวเตอร์ | แอร์ | ทีวีจอแบน | เครื่องซักผ้า | ตู้เย็น | ไม่มีของใช้ดังกล่าว

4. ข้อมูลทั่วไปของสถาบัน **ตอบส่วนนี้เฉพาะกรณีนักเรียนอาศัยอยู่ในครัวเรือนสถาบัน**

ชื่อสถาบัน.....เบอร์โทรศัพท์.....

นักเรียนรายนี้อยู่กับสถาบันตั้งแต่เดือน.....ปี พ.ศ.....พักอาศัยในสถาบันแบบ ประจำไม่ไปกลับ | ไปกลับบ้านเสาร์-อาทิตย์/ช่วงปิดภาคเรียน

สถาบันให้ความช่วยเหลือแก่นักเรียนรายนี้ด้วยวิธี (ตอบได้มากกว่า 1 ข้อ)

ให้เงินสด | ให้สิ่งของ | ให้ที่พักอาศัย | ให้อาหาร | ให้การเดินทาง | ดูแลด้านการศึกษา | ดูแลด้านสุขภาพ

สถาบันมีรายจ่ายเฉลี่ยในการดูแลนักเรียนรายนี้.....บาท/คน/ปีการศึกษา

สถาบันมีนักเรียนในความดูแล ณ ปัจจุบัน จำนวน.....คน

สถาบันมีรายรับจากการสนับสนุน/รับบริจาคในรูปแบบเงินและสิ่งของ คิดเป็นมูลค่ารวมทั้งสิ้น.....บาท/ปี

สถาบันมีที่ดิน.....ไร่.....งาน อาคาร.....หลัง ยานพาหนะที่ใช้งานได้.....คัน

สถาบันมีความประสงค์รับเงินอุดหนุนจาก กสศ. และสามารถปฏิบัติตามเงื่อนไขการรับทุนสำหรับนักเรียนรายนี้หรือไม่ ต้องการ | ไม่ต้องการ

5. การเดินทางจากที่พักอาศัยไปโรงเรียน

ระยะทาง.....กิโลเมตร.....เมตร ใช้เวลา.....ชั่วโมง.....นาที ค่าใช้จ่ายในการเดินทางไปกลับ.....บาท/เดือน

วิธีเดินทางหลัก เดิน | จักรยาน | รถโรงเรียน | จักรยานยนต์ส่วนตัว | รถส่วนตัว

เรือส่วนตัว | จักรยานยนต์รับจ้าง | รถโดยสารประจำทาง/รับจ้าง | เรือโดยสารประจำทาง/รับจ้าง

6. ที่ตั้งที่พักอาศัยนักเรียน ในปัจจุบัน

บ้านเลขที่.....หมู่ที่.....ตรอก/ซอย.....ถนน.....

ตำบล/แขวง.....อำเภอ/เขต.....จังหวัด.....รหัสไปรษณีย์.....

7. ภาพถ่ายที่พักอาศัยของนักเรียนในปัจจุบัน

ภาพที่พักอาศัยของนักเรียนได้มาจาก | คุณครูลงเยี่ยมบ้านด้วยตนเอง | ให้นักเรียนถ่ายภาพมาให้

ประเภทภาพถ่าย ภาพถ่ายที่พักอาศัย/หอพัก ของนักเรียน | ภาพถ่ายครัวเรือนสถาบัน

ภาพถ่ายนักเรียนคู่กับป้ายโรงเรียน

ที่พักอาศัยอยู่ต่างจังหวัด | ที่พักอาศัยอยู่ต่างประเทศ | ไม่อนุญาตให้ถ่ายภาพที่พักอาศัย

รูปที่ 1 ภาพถ่ายนอกที่พักอาศัยนักเรียน

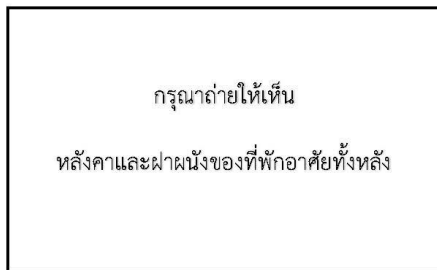

รูปที่ 2 ภาพถ่ายภายในที่พักอาศัยนักเรียน

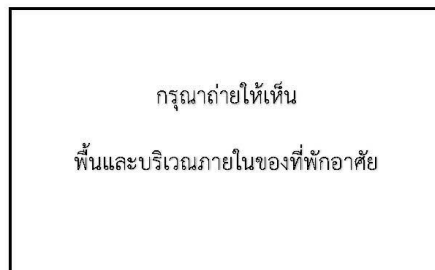

หมายเหตุ: กรณีที่พักอาศัยอยู่ต่างจังหวัด/ต่างประเทศ หรือไม่ได้รับอนุญาตให้ถ่ายภาพ อนุมัติให้ถ่ายภาพนักเรียนคู่กับป้ายสถานศึกษาแทน

8. การรับรองข้อมูลและการให้ความยินยอมในการเก็บรวบรวม ใช้ หรือเปิดเผยข้อมูลส่วนบุคคล

ข้าพเจ้าขอรับรองว่าข้อมูลดังกล่าวเป็นความจริง และยินยอมให้กองทุนเพื่อความเสมอภาคทางการศึกษา (กสศ.) เก็บรวบรวม ใช้ หรือเปิดเผยข้อมูลส่วนบุคคลนี้ เพื่อวัตถุประสงค์ในการสร้างความเสมอภาคทางการศึกษา การช่วยเหลือ หรือสนับสนุนเงินและค่าใช้จ่ายให้แก่ผู้ขาดแคลนทุนทรัพย์หรือด้อยโอกาส หรือเพื่อการศึกษา วิจัย และพัฒนาองค์ความรู้ เพื่อใช้ในการลดความเหลื่อมล้ำทางการศึกษา รวมถึงเพื่อการดำเนินงานอื่น ๆ ให้บรรลุวัตถุประสงค์ตามมาตรา 5 แห่ง พ.ร.บ. กสศ. พ.ศ. 2561 และให้ กสศ. ใช้หรือเปิดเผยข้อมูลนี้แก่ภาคร่วมดำเนินงานทั้งภาครัฐ ภาคเอกชน ภาคประชาสังคม ได้ด้วย ทั้งนี้ เป็นไปตามนโยบายการคุ้มครองข้อมูลส่วนบุคคลของ กสศ.

ลงชื่อ.....นักเรียน
(.....)

ลงชื่อ.....ผู้ปกครอง
(.....)

นักเรียนที่มีอายุเกิน 10 ปี ให้ลงนามส่วนนี้ด้วย หากไม่ถึงให้ผู้ปกครองลงนามยินยอมแทนได้

9. การรับรองข้อมูลโดยเจ้าหน้าที่ของรัฐ

ข้าพเจ้า.....เลขประจำตัวประชาชน.....

ตำแหน่ง

ขอรับรองว่านักเรียนอาศัยอยู่ในครัวเรือนที่ขาดแคลนทุนทรัพย์หรือด้อยโอกาสจริง

ไม่ขอรับรอง เนื่องจาก.....

ลงชื่อ.....เจ้าหน้าที่ของรัฐ
(.....)

ข้าพเจ้า.....ผู้อำนวยการโรงเรียน.....

ขอรับรองว่าข้อมูลข้างต้นเป็นข้อมูลของนักเรียนจริง

ลงชื่อ.....ผู้อำนวยการสถานศึกษา
(.....)

ครูผู้เยี่ยมบ้าน/สำรวจข้อมูล

ลงชื่อ.....

(.....)

ตำแหน่ง

แนวทางการบริหารจัดการงบประมาณ รายการค่าจัดการเรียนการสอน (เงินอุดหนุนค่าอาหารนักเรียนประจำพักนอน)

ก. หลักการ

เงินอุดหนุนค่าอาหารนักเรียนประจำพักนอน หมายถึง เงินงบประมาณ งบประมาณเงินอุดหนุน รายการค่าใช้จ่ายในการจัดการศึกษาขั้นพื้นฐาน ค่าจัดการเรียนการสอน (ค่าอาหารนักเรียนประจำพักนอน) ที่จัดสรรให้โรงเรียน เพื่อใช้จ่ายเป็นค่าอาหารนักเรียนประจำพักนอน สำหรับโรงเรียนที่ดำเนินการจัดที่พักให้แก่เด็กนักเรียนที่อยู่ในถิ่นทุรกันดาร ห่างไกล เดินทางไม่สะดวก ไม่สามารถเดินทางไป - กลับได้ โดยโรงเรียนได้ดำเนินการกำกับ ดูแล และจัดระบบแบบเต็มเวลา

ข. นิยาม

๑. โรงเรียนที่จัดการศึกษาสำหรับนักเรียนประจำพักนอน หมายถึง โรงเรียนปกติที่จัดการศึกษาให้แก่เด็กนักเรียนที่มีที่อยู่ในถิ่นทุรกันดาร ห่างไกล เดินทางไม่สะดวก ไม่สามารถเดินทางไป - กลับได้ และเป็นโรงเรียนที่สำนักงานเขตพื้นที่การศึกษานอกระบบและประกาศให้เป็นโรงเรียนที่มีนักเรียนประจำพักนอน

๒. ที่พักนอนในโรงเรียน หมายถึง ที่พักสำหรับนักเรียนประจำพักนอนที่โรงเรียนจัดให้ ประกอบด้วย บ้านพักครู ที่พักนักเรียน และสิ่งปลูกสร้างอื่นที่โรงเรียนสร้างขึ้น โดยเงินงบประมาณ หรือเงินบริจาค สำหรับให้นักเรียนพักนอนในพื้นที่โรงเรียน

๓. ถิ่นทุรกันดาร ห่างไกล หมายถึง พื้นที่ซึ่งอยู่ห่างไกลชุมชน มีสภาพภูมิประเทศกันดาร เป็นภูเขา ทะเล เกาะ หรือแม่น้ำกั้น การคมนาคมไม่สะดวก หรือระยะทางห่างไกลจากโรงเรียน

๔. เขตพื้นที่บริการ หมายถึง เขตพื้นที่บริการของโรงเรียนตามประกาศการรับนักเรียนของสำนักงานคณะกรรมการการศึกษาขั้นพื้นฐาน

๕. พื้นที่โรงเรียน หมายถึง ขนาดของที่ดินที่เป็นที่ตั้งของโรงเรียน ที่ดินที่โรงเรียนมีสิทธิ์ครอบครอง หรือใช้ประโยชน์ในการจัดการศึกษาจากที่ดินนั้น

๖. นักเรียนประจำพักนอน หมายถึง นักเรียนในเขตบริการตามประกาศเขตพื้นที่บริการของโรงเรียน ที่มีที่อยู่ห่างไกลที่ไม่สามารถเดินทางไป - กลับได้ มาเรียนและพักนอนในที่พักนอนที่โรงเรียนจัดให้เป็นประจำ โดยโรงเรียนจัดให้แบบเต็มระบบเวลา

ค. เกณฑ์การจัดสรร

สำนักงานคณะกรรมการการศึกษาขั้นพื้นฐานมีหลักเกณฑ์การพิจารณาจัดสรรงบประมาณเงินอุดหนุน ประเภทเงินอุดหนุนทั่วไป เงินอุดหนุนค่าใช้จ่ายในการจัดการศึกษาขั้นพื้นฐาน รายการค่าจัดการเรียนการสอน (ค่าอาหารนักเรียนประจำพักนอน) ให้กับนักเรียนในโรงเรียนประจำพักนอนตามหนังสือกรมบัญชีกลาง ที่ กค ๐๔๐๖.๔/๑๑๒๙๗ ลงวันที่ ๒๔ มีนาคม ๒๕๕๙ อนุมัติให้เบิกจ่ายค่าอาหารนักเรียนประจำพักนอนตามที่ขอทำความตกลงไว้ในอัตราที่เพิ่มขึ้นจากมี้อละ ๑๓ บาท/คน เป็นมี้อละ ๒๐ บาท/คน วันละ ๒ มี้อ จำนวน ๒๐๐ วัน/ปีการศึกษา โดยจัดสรรให้ ดังนี้

๑. จัดสรรให้นักเรียนระดับประถมศึกษา (ระดับชั้น ป.๑ - ๖)
คนละ ๘,๐๐๐ บาท/ปีการศึกษา (ภาคเรียนละ ๔,๐๐๐ บาท/คน)
๒. จัดสรรให้นักเรียนระดับมัธยมศึกษาตอนต้น (ระดับชั้น ม.๑ - ๓)
คนละ ๘,๐๐๐ บาท/ปีการศึกษา (ภาคเรียนละ ๔,๐๐๐ บาท/คน)

ยกเว้น

๑. นักเรียนในโรงเรียน ภ.ป.ร. ราชวิทยาลัย โรงเรียนวิทยาศาสตร์จุฬาราชวิทยาลัย โรงเรียนพระขามคลองจังหวัดกาญจนบุรี โรงเรียนพระราชทานเฉลิมพระเกียรติ จังหวัดน่าน และอิสลามวิทยาลัยแห่งประเทศไทย

๒. นักเรียนในโรงเรียนราชประชานุเคราะห์ โรงเรียนศึกษาสงเคราะห์ โรงเรียนการศึกษาพิเศษ และศูนย์การศึกษาพิเศษ ในสังกัดสำนักบริหารงานการศึกษาพิเศษ

๓. นักเรียนในโรงเรียนที่ได้ดำเนินการจัดที่พักนอนในโรงเรียนและได้เรียกเก็บเงินค่าอาหารนักเรียนประจำพักนอนทุกคนแล้ว กรณีที่ได้เรียกเก็บเงินไม่ครบทุกคน สามารถจัดสรรให้ได้เฉพาะ จำนวนนักเรียนส่วนที่เหลือและต้องเป็นนักเรียนที่เป็นไปตามหลักเกณฑ์ที่กำหนด

๔. นักเรียนในโครงการต่าง ๆ เช่น โครงการห้องเรียนกีฬา โครงการสานฝันการกีฬาสู่ระบบการศึกษาจังหวัดชายแดนภาคใต้ โครงการโรงเรียนประชารัฐจังหวัดชายแดนภาคใต้ จำนวน ๖๔ โรงเรียน ใน ๓๗ อำเภอ

ง. การใช้จ่ายงบประมาณ

โรงเรียนมีแนวทางในการใช้จ่ายงบประมาณ ในการจัดหาอาหารให้นักเรียนประจำพักนอน ดังนี้

๑. จัดซื้อวัตถุดิบประกอบอาหาร เช่น ข้าวสาร อาหารแห้ง อาหารสด เครื่องปรุงสำหรับประกอบอาหารเอง เป็นต้น

๒. จ้างเหมาทำอาหาร

๓. จ่ายเป็นเงินสดให้นักเรียน โดยโรงเรียนแต่งตั้งคณะกรรมการอย่างน้อย ๓ คน จ่ายเงินสดให้นักเรียน ทั้งนี้ ต้องมีใบสำคัญรับเงินเป็นหลักฐาน

ทั้งนี้ การดำเนินการตามข้อ ๑ - ๒ ให้เป็นไปตามพระราชบัญญัติการจัดซื้อจัดจ้าง และการบริหารพัสดุภาครัฐ พ.ศ. ๒๕๖๐ ระเบียบกระทรวงการคลังว่าด้วยการจัดซื้อจัดจ้าง และการบริหารพัสดุภาครัฐ พ.ศ. ๒๕๖๐ (ตามหนังสือ ด่วนที่สุด ที่ กค (กวจ) ๐๔๐๕.๒ / ว ๑๑๖ ลงวันที่ ๑๒ มีนาคม ๒๕๖๒) เรื่อง แนวทางปฏิบัติในการจัดซื้อวัตถุดิบเพื่อใช้ในการประกอบอาหาร การจ้างบุคคลเพื่อประกอบอาหาร หรือการจ้างเหมาประกอบอาหาร (ปรุงสำเร็จ) และกฎกระทรวงที่เกี่ยวข้อง

หมายเหตุ จากสถานการณ์การแพร่ระบาดของโรคติดเชื้อไวรัสโคโรนา ๒๐๑๙ (COVID-19) สำนักงานคณะกรรมการการศึกษาขั้นพื้นฐาน ได้กำหนดแนวปฏิบัติการเบิกจ่ายเงินค่าอาหารนักเรียนประจำพักนอนหรือนักเรียนประจำ และนักเรียนไป - กลับสังกัดสำนักบริหารงานการศึกษาพิเศษ ในช่วงสถานการณ์การแพร่ระบาดของโรคติดเชื้อไวรัสโคโรนา ๒๐๑๙ (COVID-19) กรณีที่สถานศึกษามีการจัดการเรียนการสอนออนไลน์หรือสลับวันมาเรียน ทำให้สถานศึกษาไม่สามารถจัดหาอาหารให้นักเรียนได้ จึงจำเป็นต้องจ่ายงบประมาณค่าอาหารให้นักเรียนหรือผู้ปกครองเพื่อนำไปจัดหาอาหารรับประทานที่บ้าน ดังนี้

**แนวทางการบริหารงบประมาณ งบเงินอุดหนุน ค่าอาหารนักเรียนประจำพักนอนของสถานศึกษา
สังกัดสำนักงานคณะกรรมการการศึกษาขั้นพื้นฐาน ในสถานการณ์การแพร่ระบาดของ
ของโรคติดเชื้อไวรัสโคโรนา ๒๐๑๙ (COVID-19)**

ตามมติคณะรัฐมนตรี เมื่อวันที่ ๒ มิถุนายน ๒๕๖๓ รับทราบตามที่กระทรวงศึกษาธิการเสนอ เรื่องการเตรียมความพร้อมการจัดการศึกษาขั้นพื้นฐานก่อนเปิดภาคเรียน ปีการศึกษา ๒๕๖๓ ในสถานการณ์การแพร่ระบาดของโรคติดเชื้อไวรัสโคโรนา ๒๐๑๙ (COVID-19) ในข้อ ๔.๕ การบริหารจัดการสำหรับนักเรียนพิการ และเด็กด้อยโอกาส และเมื่อวันที่ ๓๐ มิถุนายน ๒๕๖๓ รับทราบตามที่กระทรวงศึกษาธิการเสนอ เรื่องการเตรียมการจัดการศึกษาขั้นพื้นฐานก่อนเปิดภาคเรียน ปีการศึกษา ๒๕๖๓ ในสถานการณ์การแพร่ระบาดของโรคติดเชื้อไวรัสโคโรนา ๒๐๑๙ (COVID-19) ในข้อ ๔.๓ แนวทางการใช้จ่ายเงินอุดหนุนสำหรับโรงเรียนที่จัดสถานที่พักนอนให้กับนักเรียนในพื้นที่ยากลำบาก ห่างไกล ไม่สามารถเดินทางไป – กลับได้ และข้อ ๔.๔ แนวทางการใช้จ่ายงบอุดหนุนสำหรับโรงเรียนวิทยาศาสตร์จุฬาราชวิทยาลัย สำนักงานคณะกรรมการการศึกษาขั้นพื้นฐาน จึงกำหนดแนวปฏิบัติการเบิกจ่ายเงินค่าอาหารนักเรียนประจำพักนอนหรือนักเรียนประจำ และนักเรียนไป – กลับ สังกัดสำนักบริหารงานการศึกษาพิเศษ ในช่วงสถานการณ์การแพร่ระบาดของโรคติดเชื้อไวรัสโคโรนา ๒๐๑๙ (COVID-19) กรณีที่สถานศึกษามีการจัดการเรียนการสอนออนไลน์หรือสลับวันมาเรียน ทำให้สถานศึกษาไม่สามารถจัดหาอาหารให้นักเรียนได้ จึงจำเป็นต้องจ่ายงบประมาณค่าอาหารให้นักเรียนหรือผู้ปกครอง เพื่อนำไปจัดหาอาหารรับประทานที่บ้าน ดังนี้

๑. กรณีเปิดภาคเรียนและนักเรียนมาเรียนตามปกติ

๑.๑ สถานศึกษาเป็นผู้จัดหาอาหารให้นักเรียนประจำพักนอนหรือนักเรียนประจำ

โดยให้เป็นไปตามพระราชบัญญัติการจัดซื้อจัดจ้างและการบริหารพัสดุภาครัฐ พ.ศ. ๒๕๖๐ ระเบียบกระทรวงการคลังว่าด้วยการจัดซื้อจัดจ้างและการบริหารพัสดุภาครัฐ พ.ศ. ๒๕๖๐ (ตามหนังสือกระทรวงการคลัง ส่วนที่ กค (กวจ) ๐๔๐๕.๒/ว ๑๑๖ ลงวันที่ ๑๒ มีนาคม ๒๕๖๒) ใน ๓ กรณี ดังนี้

กรณีที่ ๑ กรณีการจัดซื้อวัตถุดิบเพื่อใช้ในการประกอบอาหาร

กรณีที่ ๒ กรณีการจ้างบุคคลเพื่อประกอบอาหาร

กรณีที่ ๓ กรณีการจ้างเหมาประกอบอาหาร (ปรุงสำเร็จ)

๑.๒ สถานศึกษาจ่ายเป็นเงินสดให้นักเรียนประจำพักนอนหรือนักเรียนประจำ

ให้สถานศึกษาดำเนินการในลักษณะเดียวกันกับข้อ ๒

๒. กรณีการจัดการเรียนการสอนออนไลน์ การสลับวันมาเรียน หรือการจัดการเรียนการสอนที่บ้านแบบผสมผสานใน ๓ รูปแบบ คือ เรียนรู้หลักผ่าน TV ทุกระบบ (On-Air Education) เรียนรู้เสริมผ่านดิจิทัล (Online Education) และเรียนรู้เสริมแบบโต้ตอบ (Interactive Education) โดยให้สอดคล้องกับสถานการณ์การแพร่ระบาดของโรคติดเชื้อไวรัสโคโรนา ๒๐๑๙ (COVID-19) และตามบริบทของสถานศึกษาที่จัดการศึกษาประจำพักนอนหรือนักเรียนประจำ และนักเรียนไป – กลับ สังกัดสำนักบริหารงานการศึกษาพิเศษโดยให้ดำเนินการเบิกจ่ายงบประมาณตามแนวทาง ดังนี้

๒.๑ สถานศึกษาแต่งตั้งคณะกรรมการอย่างน้อย ๓ คน เพื่อดำเนินการจ่ายเงินสดหรือโอนเข้าบัญชี หรือตามรูปแบบและวิธีการที่สถานศึกษากำหนด ให้นักเรียนหรือผู้ปกครอง ตามงบประมาณที่ได้รับจัดสรรจากสำนักงานคณะกรรมการการศึกษาขั้นพื้นฐาน หรือโอนเข้าบัญชี หรือตามรูปแบบและวิธีการที่สถานศึกษากำหนด ให้นักเรียนหรือผู้ปกครอง ตามงบประมาณที่ได้รับจัดสรรจากสำนักงานคณะกรรมการการศึกษาขั้นพื้นฐาน

โดยมีคำสั่งแต่งตั้งคณะกรรมการจ่ายเงิน (ตัวอย่างตามเอกสารหน้าที่ ๔๒) ซึ่งนักเรียนหรือผู้ปกครอง
ลงลายมือชื่อในแบบหลักฐานการจ่ายเงิน (ตัวอย่างตามเอกสารหน้าที่ ๔๓) พร้อมทั้งแนบสำเนาบัตรประจำตัว
ประชาชนของนักเรียนหรือผู้ปกครอง กรณีนักเรียนไม่สามารถลงลายมือชื่อรับเงินได้ให้ผู้ปกครองลงลายมือชื่อ
รับเงินแทน เพื่อเก็บไว้เป็นหลักฐานการจ่ายเงิน

๒.๒ ตรวจสอบความเข้าใจของนักเรียน (ข้อ ๑ และข้อ ๒)

๒.๓ จัดเก็บแบบหลักฐานการจ่ายเงิน และสำเนาบัตรประจำตัวประชาชนของนักเรียน
หรือผู้ปกครอง (ผู้รับเงิน) เพื่อการตรวจสอบของหน่วยงานที่เกี่ยวข้องต่อไป

ตัวอย่าง

เอกสารหมายเลข ๑



คำสั่งโรงเรียน.....

ที่...../.....

เรื่อง แต่งตั้งคณะกรรมการจ่ายเงินค่าอาหารนักเรียนประจำพักนอน สำหรับสถานศึกษาที่จัดการศึกษาประจำพักนอน
หรือนักเรียนประจำ และนักเรียนไป-กลับสังกัดสำนักบริหารงานการศึกษาพิเศษ
งบเงินอุดหนุน ปีงบประมาณ พ.ศ.

ในสถานการณ์การแพร่ระบาดของโรคติดเชื้อไวรัสโคโรนา ๒๐๑๙ (COVID-19)

.....
ตามหนังสือสำนักงานคณะกรรมการการศึกษาขั้นพื้นฐาน ด่วนที่สุด ที่ ศธ ๐๔๐๐๖/ว
ลงวันที่ เรื่อง แนวทางการบริหารงบประมาณ งบเงินอุดหนุน ค่าอาหารนักเรียนประจำพักนอน
สำหรับสถานศึกษา สังกัดสำนักงานคณะกรรมการการศึกษาขั้นพื้นฐาน ในสถานการณ์การแพร่ระบาดของ
โรคติดเชื้อไวรัสโคโรนา ๒๐๑๙ (COVID-19) กรณีการจัดการเรียนการสอนออนไลน์ การสลับวันมาเรียน
หรือการจัดการเรียนการสอนที่บ้านแบบผสมผสานใน ๓ รูปแบบ คือ เรียนรู้หลักผ่าน TV ทุกระบบ (On-Air
Education) เรียนรู้เสริมผ่านดิจิทัล (Online Education) และเรียนรู้เสริมแบบโต้ตอบ (Interactive
Education) โดยให้สอดคล้องกับสถานการณ์การแพร่ระบาดของโรคติดเชื้อไวรัสโคโรนา ๒๐๑๙ (COVID-19)
และตามบริบทของสถานศึกษาที่จัดการศึกษาประจำพักนอนหรือนักเรียนประจำ และนักเรียนไป - กลับ
สังกัดสำนักบริหารงานการศึกษาพิเศษ ตามเดิมที่สถานศึกษาเคยจัดได้ จึงจำเป็นต้องจ่ายงบประมาณค่าอาหาร
ให้แก่ นักเรียนหรือผู้ปกครอง เพื่อนำไปจัดหาอาหารให้นักเรียนรับประทานที่บ้าน

ดังนั้น เพื่อให้เป็นไปตามแนวทางที่สำนักงานคณะกรรมการการศึกษาขั้นพื้นฐานกำหนด
จึงขอแต่งตั้งบุคคลดังต่อไปนี้เป็นคณะกรรมการจ่ายเงิน ประกอบด้วย

๑.

๒.

๓.

ฯลฯ

ทั้งนี้ ให้ผู้ที่ได้รับการแต่งตั้งปฏิบัติหน้าที่อย่างเต็มความสามารถ เพื่อให้เกิดประโยชน์สูงสุด
ต่อทางราชการ

สั่ง ณ วันที่ เดือน พ.ศ.

(.....)

ผู้อำนวยการโรงเรียน

ตัวอย่าง

เอกสารหมายเลข ๒

แบบหลักฐานการจ่ายเงิน

ค่าอาหารนักเรียนประจำพักนอน สำหรับโรงเรียนที่จัดการศึกษาประจำพักนอน หรือนักเรียนประจำ
และนักเรียนไป - กลับสังกัดสำนักบริหารงานการศึกษาพิเศษ

งบเงินอุดหนุน ปีงบประมาณ พ.ศ.

ในสถานการณ์การแพร่ระบาดของโรคติดเชื้อไวรัสโคโรนา ๒๐๑๙ (COVID-19)

ระดับชั้น อนุบาลปีที่..... ประถมศึกษาปีที่..... มัธยมศึกษาปีที่.....

จำนวนนักเรียนที่ได้รับเงินทั้งสิ้น.....คน ระหว่างวันที่.....ถึง.....

ได้รับเงินจากโรงเรียน.....

สังกัด..... ตั้งนี้

ที่	ชื่อ-สกุลนักเรียน	หมายเลข ประจำตัว ประชาชน ๑๓ หลัก	จำนวนเงิน (บาท)	วัน/เดือน/ปี ที่ได้รับเงิน	ลายมือชื่อ ผู้ปกครอง /นักเรียน	หมายเหตุ
รวมทั้งสิ้น						

รวมเป็นเงินทั้งสิ้น (ตัวอักษร) (.....)

ลงชื่อ.....ผู้จ่ายเงิน
(.....)

ลงชื่อ.....ผู้จ่ายเงิน
(.....)

ลงชื่อ.....ครูประจำชั้น
(.....)

ตรวจสอบแล้วถูกต้อง

ลงชื่อ.....ผู้อำนวยการโรงเรียน
(.....)

แผนภูมิแสดงขั้นตอนการดำเนินงาน

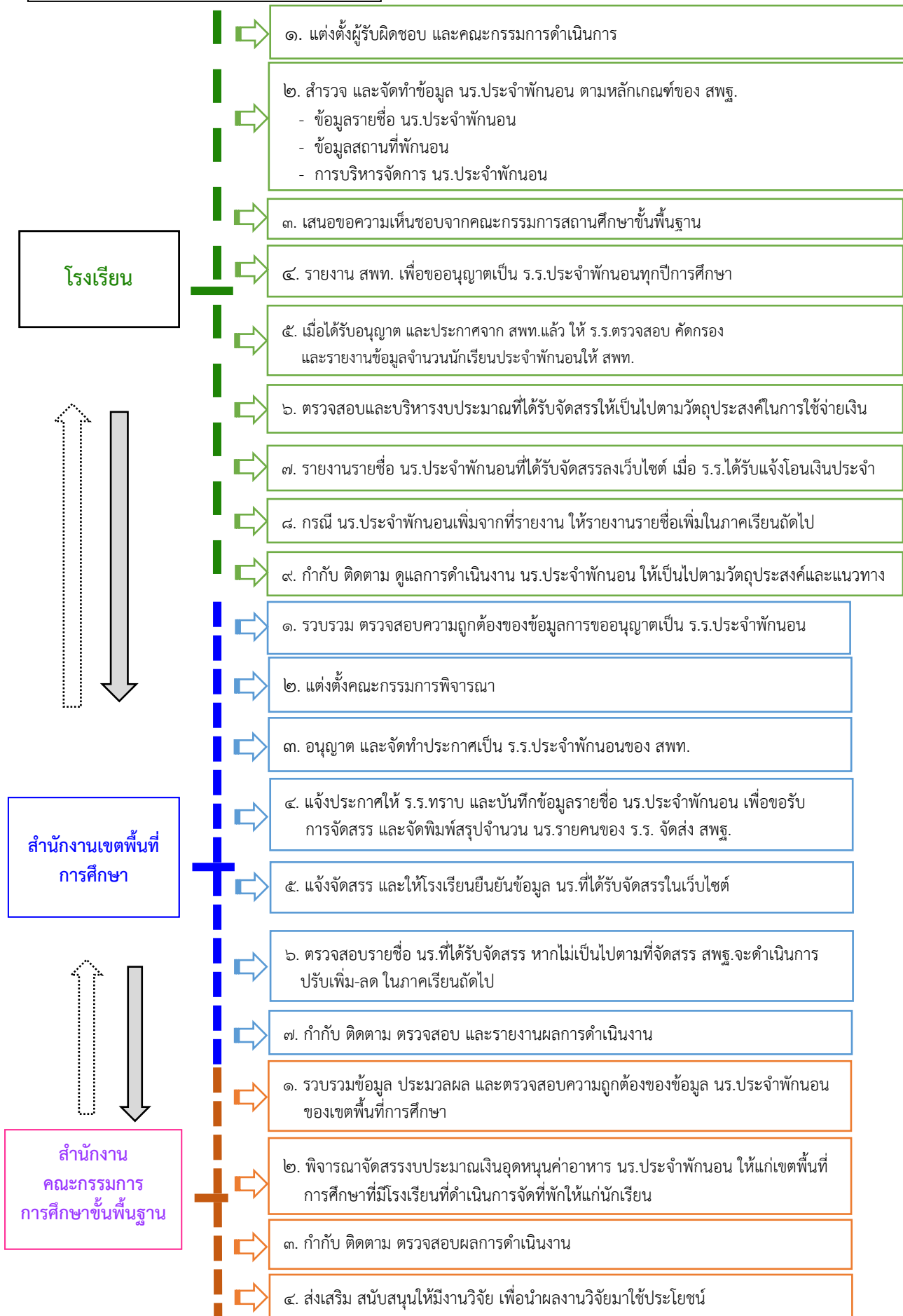

**แนวทางการบริหารจัดการงบประมาณ
งบเงินอุดหนุน เงินอุดหนุนทั่วไป
สำหรับโรงเรียนศึกษาสงเคราะห์/โรงเรียนการศึกษาพิเศษ/ศูนย์การศึกษาพิเศษ**

ก. หลักการ

การสนับสนุนค่าใช้จ่ายในการจัดการศึกษาขั้นพื้นฐาน ตามโครงการสนับสนุนค่าใช้จ่ายในการจัดการศึกษาตั้งแต่ระดับอนุบาลจนจบการศึกษาขั้นพื้นฐาน ปีงบประมาณ พ.ศ. ๒๕๖๔ โรงเรียนการศึกษาสงเคราะห์ และโรงเรียนการศึกษาพิเศษ ได้รับจัดสรรงบประมาณ พ.ศ. ๒๕๖๔ งบเงินอุดหนุน เงินอุดหนุนทั่วไปจากโครงการสนับสนุนค่าใช้จ่ายในการจัดการศึกษาตั้งแต่ระดับอนุบาลจนจบการศึกษาขั้นพื้นฐาน จำนวน ๕ รายการ ประกอบด้วย รายการค่าจัดการเรียนการสอน ค่าหนังสือเรียน ค่าอุปกรณ์การเรียน ค่าเครื่องแบบนักเรียน และค่ากิจกรรมพัฒนาคุณภาพผู้เรียน สำหรับศูนย์การศึกษาพิเศษได้รับจัดสรรงบประมาณ งบเงินอุดหนุน ประเภทเงินอุดหนุนทั่วไป เงินอุดหนุนค่าใช้จ่ายในการจัดการศึกษาขั้นพื้นฐานจากโครงการสนับสนุนค่าใช้จ่ายในการจัดการศึกษาตั้งแต่ระดับอนุบาลจนจบการศึกษาขั้นพื้นฐาน จำนวน ๔ รายการ ประกอบด้วย รายการค่าหนังสือเรียน ค่าอุปกรณ์การเรียน ค่าเครื่องแบบนักเรียน และค่ากิจกรรมพัฒนาคุณภาพผู้เรียน และจากผลผลิตเด็กพิการได้รับการศึกษาขั้นพื้นฐานและการพัฒนาสมรรถภาพ กิจกรรมพัฒนาสมรรถภาพเด็กพิการโดยศูนย์การศึกษาพิเศษ รายการค่าอาหารนักเรียนประจำ ค่าอาหารนักเรียนไป-กลับ และปัจจัยพื้นฐานสำหรับนักเรียนประจำ

ข. แนวทางการใช้งบประมาณงบเงินอุดหนุน เงินอุดหนุนทั่วไป

๑. เมื่อสถานศึกษาได้รับแจ้งบัญชีจัดสรรงบประมาณจากสำนักงานคณะกรรมการการศึกษาขั้นพื้นฐาน โดยสำนักบริหารงานการศึกษาพิเศษ ให้โรงเรียนตรวจสอบบัญชีจัดสรร ตามที่ระบุไว้ในบัญชีจัดสรรกับเกณฑ์การจัดสรรงบประมาณที่ส่งมาพร้อมบัญชีจัดสรร

๒. เมื่อสถานศึกษาได้รับแจ้งการตัดโอนเงินงบประมาณ จากสำนักงานคณะกรรมการการศึกษาขั้นพื้นฐาน โดยสำนักการคลังและสินทรัพย์ ให้สถานศึกษาจัดทำแผนการใช้จ่ายงบประมาณเพื่อส่งคำขอเบิกเงินอุดหนุนเข้าบัญชีเงินฝากธนาคารของโรงเรียน พร้อมจัดทำทะเบียนคุมเงินอุดหนุนแยกตามรายการที่ได้รับจัดสรร

๓. ให้สถานศึกษาจัดทำแผนปฏิบัติการประจำปีของสถานศึกษาที่สอดคล้องกับภารกิจของสถานศึกษาตามนโยบายและจุดเน้นของสำนักบริหารงานการศึกษาพิเศษ และสำนักงานคณะกรรมการการศึกษาขั้นพื้นฐาน

๔. นำแผนปฏิบัติการประจำปีของสถานศึกษา เพื่อให้คณะกรรมการสถานศึกษาขั้นพื้นฐานเห็นชอบ

๕. ให้สถานศึกษาใช้จ่ายงบประมาณตามหนังสือกระทรวงการคลัง ด่วนที่สุด ที่ กค ๐๔๐๙.๖/ว ๑๒๖ ลงวันที่ ๗ กันยายน ๒๕๔๘ เรื่อง การเบิกจ่ายเงินงบประมาณงบเงินอุดหนุน (ใช้จ่ายเงินภายในปีงบประมาณกรณีมีเงินเหลืออยู่และยังไม่สิ้นสุดโครงการให้รับดำเนินการให้เสร็จสิ้นอย่างช้าภายในปีงบประมาณถัดไป)

๖. สถานศึกษาใช้จ่ายเงินไม่หมดตามระยะเวลาข้อ ๕ เงินที่เหลือต้องส่งคืนคลังเป็นรายได้แผ่นดิน

๗. ดอกเบี้ยที่เกิดจากเงินฝากธนาคารสถานศึกษาต้องนำส่งคืนคลังเป็นรายได้แผ่นดิน

๘. บันทึกการรับ – จ่ายเงิน ตามระบบควบคุมการเบิกจ่ายเงินเชื่อมโยงกับการปฏิบัติงานในระบบ GFMS

๙. การใช้จ่ายเงินต้องเกิดประโยชน์ต่อนักเรียนเป็นลำดับแรก และใช้จ่ายให้เป็นไปตามหลักเกณฑ์ที่สำนักงานคณะกรรมการการศึกษาขั้นพื้นฐานกำหนด

๑๐. หลักฐานการใช้จ่ายเงิน สถานศึกษาเก็บไว้เพื่อให้ตรวจสอบได้

๑๑. สำหรับสถานศึกษาสังกัดสำนักบริหารงานการศึกษาพิเศษที่ไม่มีสถานะเป็นหน่วยเบิกจ่าย ให้ดำเนินการใช้จ่ายเงินและการจัดทำทะเบียนคุมเงินงบประมาณ งบเงินอุดหนุน ตามหนังสือ สำนักงานคณะกรรมการการศึกษาขั้นพื้นฐาน ที่ ศบ ๐๔๐๐๒/ว ๕๖๕๙ ลงวันที่ ๒๓ ธันวาคม ๒๕๖๓

ค. ลักษณะการใช้งบประมาณ

๑. งบประมาณเงินอุดหนุน เงินอุดหนุนทั่วไป การสนับสนุนค่าใช้จ่ายในการจัดการศึกษาขั้นพื้นฐาน ตามโครงการสนับสนุนค่าใช้จ่ายในการจัดการศึกษาตั้งแต่ระดับอนุบาลจนจบการศึกษาขั้นพื้นฐาน

๑.๑ ค่าจัดการเรียนการสอน ให้ปฏิบัติตามระเบียบของทางราชการที่เกี่ยวข้อง โดยให้ใช้ในลักษณะ ๓ ประเภทบรายจ่าย ดังนี้

๑.๑.๑ งบบุคลากร หมายถึง รายจ่ายที่จ่ายในลักษณะเงินเดือน เป็นค่าจ้างชั่วคราว เช่น ค่าจ้างครูอัตราจ้างรายเดือน พนักงานขับรถ นักการภารโรง ฯลฯ

๑.๑.๒ งบดำเนินงาน หมายถึง รายจ่ายที่กำหนดให้จ่ายเพื่อการบริหารงานประจำ ได้แก่ รายจ่ายที่จ่ายในลักษณะ

- ค่าตอบแทน เช่น ค่าตอบแทนวิทยากร ค่าตอบแทนวิทยากรวิชาชีพ-ท้องถิ่น ฯลฯ

- ค่าใช้สอย เช่น ค่าเบี้ยเลี้ยง ค่าเช่าที่พัก ค่าพาหนะ ค่าจ้างซ่อมแซม ค่าจ้าง

เหมาบริการ ค่าพาหนะพานักเรียนไปทัศนศึกษาแหล่งเรียนรู้ ฯลฯ

- ค่าวัสดุ เช่น ค่าวัสดุการศึกษา ค่าเครื่องเขียน แปรงลบกระดาน กระดาษ

ค่าวัสดุเวชภัณฑ์ ค่าซ่อมแซมบำรุงรักษาทรัพย์สิน ฯลฯ

- ค่าสาธารณูปโภค เช่น ค่าน้ำ ค่าไฟฟ้า ค่าโทรศัพท์ ฯลฯ

๑.๑.๓ งบลงทุน หมายถึง รายจ่ายที่กำหนดให้จ่ายเพื่อการลงทุน ได้แก่ รายจ่ายที่จ่ายในลักษณะ

- ค่าครุภัณฑ์ เช่น เครื่องถ่ายเอกสาร เครื่องคำนวณ เครื่องดูดฝุ่น ฯลฯ

- ค่าที่ดินและสิ่งก่อสร้าง รายจ่ายเพื่อตัดแปลง ต่อเติม หรือปรับปรุงสิ่งก่อสร้าง

ซึ่งทำให้ที่ดิน สิ่งก่อสร้าง มีมูลค่าเพิ่มขึ้น ฯลฯ

ทั้งนี้ กรณีงบลงทุนและงบดำเนินงาน สามารถดำเนินการได้เพิ่มเติมตามหนังสือ สำนักงบประมาณ ดังนี้

- หนังสือ ด่วนที่สุดที่ นร ๐๗๐๒/ว ๕๑ ลงวันที่ ๒๐ มกราคม ๒๕๔๘ เรื่องหลักการจำแนกประเภทรายจ่าย ตามงบประมาณ

- หนังสือ ที่ นร ๐๗๐๔/ว ๓๓ ลงวันที่ ๑๘ มกราคม ๒๕๕๓ เรื่อง การปรับปรุงการจำแนกประเภทรายจ่ายตามงบประมาณ

- หนังสือ ด่วนที่สุด ที่ นร ๐๗๐๔/ว ๖๘ ลงวันที่ ๒๙ เมษายน ๒๕๕๘ เรื่องการปรับปรุงหลักการจำแนกประเภทรายจ่ายตามงบประมาณ

- หนังสือ ที่ นร ๒๗๐๔/ว ๓๗ ลงวันที่ ๖ มกราคม ๒๕๕๙ เรื่อง แนวทางการพิจารณาสิ่งของที่จัดเป็นวัสดุและครุภัณฑ์ตามหลักการจำแนกประเภทรายจ่ายตามงบประมาณ

- หลักการจำแนกประเภทรายจ่ายตามงบประมาณ แก้ไขปรับปรุงตามหนังสือ สำนักงบประมาณ ที่ นร ๐๗๐๔/ว๓๓ หนังสือสำนักงบประมาณ ด่วนที่สุด ที่ นร ๐๗๐๔/ว ๖๘ และหนังสือ สำนักงบประมาณ ที่ นร ๐๗๐๔/ว ๓๗ ลงวันที่ ๖ มกราคม ๒๕๕๙ เรื่อง แนวทางการพิจารณาสิ่งของที่จัดเป็นวัสดุและครุภัณฑ์ตามหลักการจำแนกประเภทรายจ่ายตามงบประมาณที่มา : <http://www.bb.go.th>

๑.๒ ค่าหนังสือเรียน ค่าอุปกรณ์การเรียน ค่าเครื่องแบบนักเรียน และค่ากิจกรรมพัฒนาคุณภาพผู้เรียน ให้ปฏิบัติตามระเบียบของทางราชการที่เกี่ยวข้อง และปฏิบัติตามแนวทางการดำเนินงานการสนับสนุนค่าใช้จ่ายในการจัดการศึกษาขั้นพื้นฐาน ตามโครงการสนับสนุนค่าใช้จ่ายในการจัดการศึกษาตั้งแต่ระดับอนุบาลจนจบการศึกษาขั้นพื้นฐาน ปีงบประมาณ พ.ศ. ๒๕๖๔ เล่มนี้

๒. งบเงินอุดหนุน เงินอุดหนุนทั่วไป ผลผลิต เด็กพิการได้รับการศึกษาขั้นพื้นฐานและการพัฒนาสมรรถภาพ กิจกรรมการพัฒนาสมรรถภาพเด็กพิการโดยศูนย์การศึกษาพิเศษ

๒.๑ เงินอุดหนุนค่าอาหารนักเรียนประจำ

๒.๒ เงินอุดหนุนค่าอาหารนักเรียนไป - กลับ

๒.๓ เงินอุดหนุนปัจจัยพื้นฐานสำหรับนักเรียนประจำ

ทั้ง ข้อ ๒.๑ ข้อ ๒.๒ และข้อ ๒.๓ ให้ปฏิบัติตามระเบียบของทางราชการที่เกี่ยวข้อง และใช้ตามวัตถุประสงค์ของรายการที่ได้รับการจัดสรรงบประมาณ (หนังสือกระทรวงการคลัง ด่วนที่สุด ที่ กค ๐๔๐๙.๖/ว๑๒๖ ลงวันที่ ๗ กันยายน ๒๕๔๘ เรื่อง การเบิกจ่ายเงินงบประมาณงบเงินอุดหนุน และหนังสือหนังสือกรมบัญชีกลาง ที่ กค ๐๔๐๒.๕/๐๓๓๒๗๓ ลงวันที่ ๗ สิงหาคม ๒๕๖๐ เรื่อง ขอรื้อเกี่ยวกับการใช้เงินเหลือจ่ายงบเงินอุดหนุน ประเภทเงินอุดหนุนทั่วไป)

ที่ กค ๐๔๐๒.๕/๐๓๓๒๗๓



กรมบัญชีกลาง

ถนนพระราม ๖ กทม. ๑๐๔๐๐

๗ สิงหาคม ๒๕๖๐

เรื่อง ขอรื้อเกี่ยวกับการใช้เงินเหลือจ่ายงบเงินอุดหนุน ประเภทเงินอุดหนุนทั่วไป

เรียน เลขาธิการคณะกรรมการการศึกษาขั้นพื้นฐาน

อ้างถึง ๑. หนังสือสำนักงานคณะกรรมการการศึกษาขั้นพื้นฐาน ที่ ศธ ๐๔๐๐๗/๓๑๗๖ ลงวันที่ ๑๓ ตุลาคม ๒๕๕๘

๒. หนังสือสำนักงานคณะกรรมการการศึกษาขั้นพื้นฐาน ที่ ศธ ๐๔๐๐๗/๑๖๔๓ ลงวันที่ ๒๑ กุมภาพันธ์ ๒๕๖๐

ตามหนังสือที่อ้างถึง ๑ และ ๒ แจ้งว่า สำนักงานคณะกรรมการการศึกษาขั้นพื้นฐาน ได้รับจัดสรรงบประมาณ งบเงินอุดหนุน ประเภทเงินอุดหนุนทั่วไป รายการเงินอุดหนุนค่าอาหารนักเรียนประจำ นักเรียนไป - กลับ และเงินอุดหนุนปัจจัยพื้นฐานสำหรับนักเรียนประจำ ให้กับศูนย์การศึกษาพิเศษ และได้จัดทำแผนการใช้จ่ายงบประมาณเพื่อเบิกจ่ายเงินจากระบบ GFMS เข้าฝากบัญชีเงินอุดหนุน ประเภทออมทรัพย์ของศูนย์การศึกษาพิเศษ เมื่อสิ้นปีงบประมาณพบว่า มีเงินคงเหลือในบัญชีดังกล่าว สำนักงานคณะกรรมการการศึกษาขั้นพื้นฐาน จึงขอรื้อว่า ศูนย์การศึกษาพิเศษสามารถนำเงินงบประมาณที่คงเหลือในบัญชีดังกล่าว ไปชำระหนี้ค่าสาธารณูปโภคได้หรือไม่ อย่างไร ความละเอียดแจ้งแล้ว นั้น

กรมบัญชีกลางพิจารณาแล้ว ขอเรียนดังนี้

๑. หนังสือกระทรวงการคลัง ด่วนที่สุด ที่ กค ๐๔๐๙.๖/ว ๑๒๖ ลงวันที่ ๗ กันยายน ๒๕๕๘ เรื่อง การเบิกจ่ายเงินงบประมาณ งบเงินอุดหนุน กรณีเป็นการเบิกจ่ายให้ส่วนราชการเป็นผู้ดำเนินการ ข้อ ๒.๖ กำหนดให้ การจ่ายเงินค่าใช้จ่ายในการดำเนินการที่เบิกไปแล้วให้จ่ายภายในปีงบประมาณ กรณีมีเงินเหลืออยู่ และยังไม่สิ้นสุดโครงการให้รับดำเนินการให้เสร็จสิ้นอย่างช้าภายในปีงบประมาณถัดไป กรณีสิ้นสุดหรือยุบเลิกโครงการแล้ว ปรากฏว่ามีเงินคงเหลืออยู่ในบัญชีเงินฝากธนาคารให้นำส่งคลังเป็นรายได้แผ่นดิน

๒. กรณีตามข้อหาหรือ เมื่อสำนักงานคณะกรรมการการศึกษาขั้นพื้นฐาน โดยศูนย์การศึกษาพิเศษ ได้ดำเนินการเบิกจ่ายเงินงบประมาณ งบเงินอุดหนุน ประเภทเงินอุดหนุนทั่วไป รายการเงินอุดหนุนค่าอาหารนักเรียนประจำ นักเรียนไป - กลับ และเงินอุดหนุนปัจจัยพื้นฐานสำหรับนักเรียนประจำ จนเสร็จสิ้นบรรลุตามวัตถุประสงค์แล้ว หากมีเงินเหลือจ่ายจะต้องนำเงินที่เหลือส่งคลังเป็นรายได้แผ่นดิน ตามหลักเกณฑ์ในหนังสือกระทรวงการคลัง ข้อ ๑ ไม่สามารถนำเงินที่เหลือจ่ายไปชำระหนี้ค่าสาธารณูปโภคได้

จึงเรียนมาเพื่อโปรดทราบ

ขอแสดงความนับถือ

(นางสาวอรนุช ไวนิชิต์)

ปรึกษาด้านพัฒนาระบบการเงินการคลัง ปฏิบัติราชการแทน

อธิบดีกรมบัญชีกลาง



ที่ ศธ ๐๔๐๐๒/ว๕๖๕๙

สำนักงานคณะกรรมการการศึกษาขั้นพื้นฐาน
กระทรวงศึกษาธิการ กทม. ๑๐๓๐๐

๒๓ ธันวาคม ๒๕๖๓

เรื่อง การใช้จ่ายเงินและการจัดทำทะเบียนคุมเงินงบประมาณ งบเงินอุดหนุน รายการค่าใช้จ่ายในการจัดการศึกษาขั้นพื้นฐาน ตามข้อเสนอแนะของสำนักงานการตรวจเงินแผ่นดิน

เรียน ผู้อำนวยการสำนักงานเขตพื้นที่การศึกษา ทุกเขต
ผู้อำนวยการโรงเรียนที่เป็นหน่วยเบิก ทุกโรงเรียน
ผู้อำนวยการศูนย์การศึกษาพิเศษที่เป็นหน่วยเบิก ทุกศูนย์

สิ่งที่ส่งมาด้วย รายงานข้อเสนอแนะของสำนักงานการตรวจเงินแผ่นดิน

ด้วย สำนักงานการตรวจเงินแผ่นดิน แจ้งว่า จากการสุ่มตรวจสอบรายงานการเงิน สำหรับปีสิ้นสุดวันที่ ๓ กันยายน ๒๕๖๒ มีข้อสังเกตที่เกี่ยวกับเงินอุดหนุนเรียนฟรี ๑๕ ปี ดังนี้

ข้อสังเกต ข้อ ๗.๑ โรงเรียนไม่จัดทำทะเบียนคุมเงินอุดหนุนเรียนฟรี ๕ ปี แยกตามรายการที่ได้รับเงิน หรือโรงเรียนไม่มีการบันทึกรับเงินในทะเบียนคุม (บันทึกเฉพาะการจ่ายเท่านั้น) หรือโรงเรียนคำนวณตัวเลขในทะเบียนคุมไม่ถูกต้อง (แสดงยอดยกไป ณ สิ้นเดือนปัจจุบัน และยอดยกมา ณ ต้นเดือนถัดไปไม่ตรงกัน) ทำให้ไม่สามารถตรวจสอบความถูกต้องของการเบิกจ่ายเงินได้

ในการนี้ สำนักงานการตรวจเงินแผ่นดิน ให้ข้อเสนอแนะโดยให้ดำเนินการตรวจสอบความถูกต้องของการใช้จ่ายเงินอุดหนุนเรียนฟรี ๑๕ ปี ตามรายการที่ได้รับเงินทั้ง ๕ รายการ หากมีเงินเหลือจ่ายให้นำส่งเป็นรายได้แผ่นดิน พร้อมทั้งให้แจ้งกำชับโรงเรียนในสังกัดจัดทำทะเบียนคุมเงินอุดหนุนเรียนฟรี ๑๕ ปี แยกตามรายการที่ได้รับเงินทั้ง ๕ รายการ และให้ถือปฏิบัติเป็นไปในแนวทางเดียวกัน รายละเอียดตามสิ่งที่ส่งมาด้วย

สำนักงานคณะกรรมการการศึกษาขั้นพื้นฐาน พิจารณาแล้ว เพื่อให้การใช้จ่ายเงิน และการจัดทำทะเบียนคุมเงินงบประมาณ งบเงินอุดหนุน รายการค่าใช้จ่ายในการจัดการศึกษาขั้นพื้นฐาน ประกอบด้วย ค่าจัดการเรียนการสอน (ค่าใช้จ่ายรายหัว ค่าปัจจัยพื้นฐานสำหรับนักเรียนยากจน ค่าอาหารนักเรียนประจำพักนอน) ค่าหนังสือเรียน ค่าอุปกรณ์การเรียน ค่าเครื่องแบบนักเรียน และค่ากิจกรรมพัฒนาคุณภาพผู้เรียน เป็นไปเพื่อการพัฒนาคุณภาพการศึกษาของนักเรียน ตามระเบียบของทางราชการและแนวทางที่สำนักงานคณะกรรมการการศึกษาขั้นพื้นฐาน กำหนด รวมทั้งให้เป็นไปในแนวทางเดียวกัน จึงขอให้สำนักงานเขตพื้นที่การศึกษา โรงเรียนที่เป็นหน่วยเบิก และศูนย์การศึกษาพิเศษที่เป็นหน่วยเบิก ดำเนินการดังนี้

๑. ตรวจสอบและควบคุมให้โรงเรียนในสังกัดดำเนินการการใช้จ่ายเงินค่าใช้จ่ายในการจัดการศึกษาขั้นพื้นฐาน ให้เป็นไปเพื่อการพัฒนาคุณภาพการศึกษาของนักเรียนเป็นสำคัญตามวัตถุประสงค์ของเงินและแนวทางที่สำนักงานคณะกรรมการการศึกษาขั้นพื้นฐานกำหนดอย่างเคร่งครัด รวมทั้งใช้จ่ายให้เสร็จสิ้นภายในระยะเวลาที่กระทรวงการคลังกำหนด ตามหนังสือกระทรวงการคลัง ด่วนที่สุด ที่ กค ๐๔๐๙ ๖ / ว ๑๒๖ ลงวันที่ ๗ กันยายน ๒๕๖๓ ซึ่งกระทรวงการคลังกำหนดว่า การใช้จ่ายเงินงบเงินอุดหนุนที่เบิกจากกรมบัญชีกลาง หรือสำนักงานคลังจังหวัดไปแล้ว ให้จ่ายภายในปีงบประมาณ กรณีมีเงินเหลือจ่ายอยู่และ

/ ยังไม่สิ้นสุด...

- ๒ -

ยังไม่สิ้นสุดโครงการให้รีบดำเนินการให้เสร็จสิ้นอย่างช้าภายในปีงบประมาณถัดไป กรณีสิ้นสุดหรือยุบเลิกโครงการแล้ว ปรากฏว่ามีเงินคงเหลืออยู่ในบัญชีเงินฝากธนาคารให้นำส่งคลังเป็นรายได้แผ่นดิน ฉะนั้นหากตรวจสอบแล้ว พบว่าการใช้จ่ายเงินดังกล่าวของโรงเรียนไม่เป็นไปตามระเบียบของทางราชการและแนวทางที่สำนักงานคณะกรรมการการศึกษาขั้นพื้นฐานกำหนด หรือมีเงินคงเหลือเกินระยะเวลาที่กระทรวงการคลังกำหนดให้นำเงินส่งคลังเป็นรายได้แผ่นดินต่อไป

อนึ่ง รายการค่าใช้จ่ายที่สำนักงานการตรวจเงินแผ่นดิน ให้ข้อเสนอแนะว่าไม่สามารถเบิกจ่ายได้ตามระเบียบของทางราชการ ได้แก่ ค่าประกันภัยรถยนต์ภาคสมัครใจ ค่าใช้จ่ายเกี่ยวกับงานเกษียณอายุหรืองานมุทิตาจิต ค่าเครื่องแบบผู้กำกับนักศึกษาวิชาทหาร ค่าปฏิทินตั้งโต๊ะ ค่าใช้จ่ายที่ไม่สะท้อนให้เห็นถึงการพัฒนาคูณภาพการศึกษา เป็นต้น

๒ ตรวจสอบและควบคุมให้โรงเรียนในสังกัดจัดทำทะเบียนคุมเงินงบประมาณ งบเงินอุดหนุน รายการค่าใช้จ่ายในการจัดการศึกษาขั้นพื้นฐาน ตามแบบที่กรมบัญชีกลางกำหนดโดยจัดทำทะเบียนคุมเงินแยกแต่ละรายการที่ได้รับเงิน ให้ถูกต้อง ครบถ้วน และเป็นปัจจุบัน

จึงเรียนมาเพื่อทราบและพิจารณาดำเนินการโดยเคร่งครัด

ขอแสดงความนับถือ



(ว่าที่ ร.ต. ธนุ วงศ์จินดา)

รองเลขาธิการคณะกรรมการการศึกษาขั้นพื้นฐาน ปฏิบัติราชการแทน
เลขาธิการคณะกรรมการการศึกษาขั้นพื้นฐาน



ที่ ศธ ๐๔๐๐๒/ว ๒๕๘๓

สำนักงานคณะกรรมการการศึกษาขั้นพื้นฐาน
กระทรวงศึกษาธิการ กทม. ๑๐๓๐๐

๒๓ พฤศจิกายน ๒๕๕๕

เรื่อง หลักเกณฑ์การเบิกจ่ายค่าใช้จ่ายในการจัดกิจกรรมเพื่อเสริมสร้างความรู้ให้กับนักเรียน

เรียน ผู้อำนวยการสำนักงานเขตพื้นที่การศึกษาประถมศึกษา ผู้อำนวยการสำนักงานเขตพื้นที่การศึกษามัธยมศึกษา
ผู้อำนวยการศูนย์การศึกษาพิเศษที่เป็นหน่วยเบิกและผู้อำนวยการโรงเรียนที่เป็นหน่วยเบิก

อ้างถึง ๑. หนังสือกระทรวงการคลัง ด่วนที่สุด ที่ กค ๐๔๐๙.๖/ว ๑๒๖ ลงวันที่ ๗ กันยายน ๒๕๔๘

๒. หนังสือสำนักงานคณะกรรมการการศึกษาขั้นพื้นฐาน ที่ ศธ ๐๔๐๐๖/๒๒๗๙ ลงวันที่ ๑๖ ธันวาคม ๒๕๔๘

สิ่งที่ส่งมาด้วย หลักเกณฑ์การเบิกจ่ายค่าใช้จ่ายในการจัดกิจกรรมเพื่อเสริมสร้างความรู้ให้กับนักเรียน
ด้วยงบประมาณอุดหนุนสำหรับหน่วยงานในสังกัดสำนักงานคณะกรรมการการศึกษาขั้นพื้นฐาน

ตามหนังสือที่อ้างถึง ๑ ข้อ ๒.๑ กระทรวงการคลังกำหนดให้หัวหน้าส่วนราชการเจ้าของงบประมาณ
กำหนดระเบียบ ภายในควบคุมการใช้จ่ายเงินงบประมาณ งบประมาณอุดหนุนเพื่อให้เป็นไปตามวัตถุประสงค์ที่ขอตั้ง
งบประมาณ และตามหนังสือที่อ้างถึง ๒ สำนักงานคณะกรรมการการศึกษาขั้นพื้นฐานได้แจ้งหลักเกณฑ์ และแนว
ปฏิบัติการใช้จ่าย งบประมาณเงินอุดหนุน เพื่อให้หน่วยงานในสังกัดถือปฏิบัติให้เป็นแนวทางเดียวกัน ความละเอียด
แจ้งแล้วนั้น

สำนักงานคณะกรรมการการศึกษาขั้นพื้นฐานพิจารณาแล้ว เนื่องจากปัจจุบันโรงเรียนได้กำหนดแผน
ในการจัดกิจกรรมเพื่อเสริมสร้างความรู้เพิ่มเติมให้กับนักเรียน เช่น การจัดกิจกรรมเข้าค่ายทางวิชาการ กิจกรรม
เข้าค่ายคุณธรรม/ลูกเสือ/เนตรนารี/ยุวกาชาด การพานักเรียนไปทัศนศึกษาตามแหล่งเรียนรู้ ทั้งในและนอกโรงเรียน
รวมทั้ง การพานักเรียนไปร่วมกิจกรรมหรือร่วมแข่งขันทางการศึกษา กับโรงเรียนอื่น/หน่วยงานอื่น โดยใช้จ่ายจาก
งบประมาณอุดหนุนที่โรงเรียนได้รับ ซึ่งในการเบิกค่าใช้จ่ายต่าง ๆ โรงเรียนบางแห่ง ยังไม่ชัดเจนว่ารายการใด สามารถ
เบิกจ่ายได้และรายการใดไม่สมควรเบิกจ่าย ดังนั้นเพื่อให้การใช้จ่ายเงินอุดหนุน ตามหนังสือที่อ้างถึง ๒ และ
แนวทางการดำเนินงานตามนโยบายสนับสนุนค่าใช้จ่ายในการจัดการศึกษาตั้งแต่ระดับอนุบาลจนจบการศึกษา
ขั้นพื้นฐานของโรงเรียนสำหรับเป็นค่าใช้จ่ายในการจัดกิจกรรมต่าง ๆ ให้กับนักเรียนเป็นไปในแนวทางเดียวกัน
จึงกำหนดหลักเกณฑ์การเบิกจ่ายค่าใช้จ่ายในการจัดกิจกรรม เพื่อเสริมสร้างความรู้ให้กับนักเรียน ด้วยงบประมาณอุดหนุน
รายละเอียดตามสิ่งที่ส่งมาด้วย ทั้งนี้ การพิจารณาเบิกจ่าย ค่าใช้จ่ายให้คำนึงถึงความจำเป็น เหมาะสม ประหยัด
ภายในวงเงินที่อยู่ในความรับผิดชอบ และต้องไม่เป็นเหตุในการเรียกเก็บเงินจากผู้ปกครองเพิ่มเติมด้วย

จึงเรียนมาเพื่อทราบและพิจารณาแจ้งให้เจ้าหน้าที่ที่เกี่ยวข้องรวมทั้งโรงเรียนในสังกัดทราบ
เพื่อถือปฏิบัติต่อไป

ขอแสดงความนับถือ

(นายชินภัทร ภูมิรัตน)

เลขาธิการคณะกรรมการการศึกษาขั้นพื้นฐาน

สำนักงานการคลังและสินทรัพย์

โทร. ๐ ๒๒๘๐ ๒๘๖๐, ๐ ๒๒๘๘ ๕๖๓๒, ๐ ๒๒๘๘ ๕๖๓๓

โทรสาร ๐ ๒๒๖๒๘๕๑๑๒, ๐ ๒๖๒๘ ๘๘๘๘

**หลักเกณฑ์การเบิกจ่ายค่าใช้จ่ายในการจัดกิจกรรมเพื่อเสริมสร้างความรู้ให้กับนักเรียน
ด้วยงบประมาณอุดหนุนสำหรับหน่วยงาน
ในสังกัดสำนักงานคณะกรรมการการศึกษาขั้นพื้นฐาน**

เพื่อให้การเบิกจ่ายค่าใช้จ่ายในการจัดกิจกรรมเพื่อเสริมสร้างความรู้ให้กับนักเรียน ได้แก่ การพานักเรียนไปร่วมกิจกรรมวิชาการ กิจกรรมคุณธรรม/ลูกเสือ/เนตรนารี/ยุวกาชาด หรือทัศนศึกษา ตามแหล่งเรียนรู้ทั้งในและนอกโรงเรียน ตามนโยบายสนับสนุนค่าใช้จ่ายในการจัดการศึกษาตั้งแต่ระดับอนุบาลจนจบการศึกษาขั้นพื้นฐาน โดยใช้จ่ายจากงบเงินอุดหนุนที่โรงเรียนได้รับให้เป็นไปในแนวทางเดียวกัน สำนักงานคณะกรรมการการศึกษาขั้นพื้นฐาน จึงกำหนดหลักเกณฑ์การเบิกจ่ายค่าใช้จ่ายในการจัดกิจกรรมเพื่อเสริมสร้างความรู้ให้กับนักเรียน ดังนี้

๑. การวางแผนกิจกรรมต่าง ๆ ต้องให้ภาคี ๔ ฝ่าย (ผู้แทนครู ผู้แทนผู้ปกครอง ผู้แทนชุมชน และผู้แทนนักเรียน) และคณะกรรมการสถานศึกษาขั้นพื้นฐานมีส่วนร่วมและพิจารณา

๒. การพิจารณาสถานที่สำหรับการจัดกิจกรรม รวมทั้งการพักรวมให้เลือกใช้บริการสถานที่ของส่วนราชการ รัฐวิสาหกิจ หรือหน่วยงานอื่นของรัฐ เป็นลำดับแรก กรณีจำเป็นต้องจัดกิจกรรมในสถานที่ของเอกชนให้อยู่ในดุลพินิจของผู้อำนวยการโรงเรียน โดยคำนึงถึงความจำเป็นเหมาะสม ประหยัด และวงเงินที่อยู่ในความรับผิดชอบ

สำหรับค่าใช้จ่ายในการจัดกิจกรรม/การแข่งขัน แบ่งเป็น ๒ กรณี

กรณีที่ ๑ โรงเรียนเป็นหน่วยงานผู้จัดกิจกรรม/การแข่งขันให้เบิกจ่ายค่าใช้จ่ายได้เท่าที่จ่ายจริง ดังนี้

๑. ค่าใช้จ่ายเกี่ยวกับการใช้และตกแต่งสถานที่จัดกิจกรรม
๒. ค่าวัสดุต่าง ๆ สำหรับการจัดกิจกรรม
๓. ค่าถ่ายเอกสาร ค่าพิมพ์เอกสารและสิ่งพิมพ์
๔. ค่าหนังสือสำหรับการจัดกิจกรรม
๕. ค่าเช่าอุปกรณ์สำหรับการจัดกิจกรรม
๖. ค่าอาหารว่างและเครื่องดื่ม ไม่เกินมื้อละ ๕๐ บาทต่อคน
๗. ค่าเข้าชมสถานที่แหล่งเรียนรู้
๘. ค่าสาธารณูปโภค
๙. ค่าสมนาคุณวิทยากร

๙.๑ หลักเกณฑ์การจ่ายค่าสมนาคุณวิทยากร

๑) กรณีเป็นการบรรยายให้ความรู้กับนักเรียน ให้จ่ายค่าสมนาคุณวิทยากรได้ไม่เกิน ๑ คน

๒) กรณีเป็นการแบ่งกลุ่มทำกิจกรรม ซึ่งได้กำหนดไว้ในโครงการหรือหลักสูตรการจัดกิจกรรมและจำเป็นต้องมีวิทยากรประจำกลุ่ม ให้จ่ายค่าสมนาคุณวิทยากรได้ไม่เกินกลุ่มละ ๒ คน

๓) การนับชั่วโมงการบรรยายหรือทำกิจกรรมให้นับตามเวลาที่กำหนดในตารางการจัดกิจกรรม โดยแต่ละชั่วโมงต้องกำหนดเวลาไม่น้อยกว่าสิบห้านาที กรณีกำหนดเวลาไม่เกิน ๕๐ นาที แต่ไม่น้อยกว่า ๒๕ นาที ให้จ่ายค่าสมนาคุณวิทยากรได้กึ่งหนึ่ง

๙.๒ อัตราค่าสมนาคุณวิทยากร

๑) วิทยากรเป็นบุคลากรของรัฐ ให้ได้รับค่าสมนาคุณวิทยากร
ได้ไม่เกินชั่วโมงละ ๖๐๐ บาท

๒) วิทยากรที่มีใช่บุคลากรของรัฐ ให้ได้รับค่าสมนาคุณวิทยากร
ได้ไม่เกินชั่วโมงละ ๑,๒๐๐ บาท

ทั้งนี้ ให้ใช้แบบใบสำคัญรับเงินสำหรับวิทยากร เอกสารหมายเลข ๑ (หน้า ๕๖)

๑๐. ค่าอาหารสำหรับการจัดกิจกรรมมือละไม่เกิน ๘๐ บาท หรือกรณีจำเป็นต้องจัดกิจกรรม ในสถานที่ของเอกชน ให้เบิกจ่ายได้เท่าที่จ่ายจริงแต่ไม่เกินมือละ ๑๕๐ บาท

๑๑. กรณีที่ไม่สามารถจัดอาหารให้กับผู้เข้าร่วมกิจกรรมได้ทุกมือ หรือจัดอาหารให้เพียงบางมือ ให้เบิกค่าใช้จ่าย ดังนี้

๑๑.๑ สำหรับครูให้เบิกจ่ายค่าเบี้ยเลี้ยงเหมาะสมจ่าย

๑๑.๑.๑ โดยคำนวณเวลาตั้งแต่เวลาที่เดินทางออกจากสถานที่อยู่หรือสถานที่ปฏิบัติราชการ ตามปกติจนกลับถึงสถานที่อยู่หรือสถานที่ปฏิบัติราชการปกติแล้วแต่กรณี (นับเวลา ๒๔ ชั่วโมง = ๑ วัน ส่วนที่เกิน ๒๔ ชั่วโมง หากนับได้เกิน ๑๒ ชั่วโมง ให้นับเพิ่มอีก ๑ วัน)

๑๑.๑.๒ นำจำนวนวันทั้งหมด (ตามข้อ ๑) คูณ กับอัตราค่าเบี้ยเลี้ยงเหมาะสมจ่ายตามสิทธิ

๑๑.๑.๓ นับจำนวนมื้ออาหารที่จัดให้ตลอดการจัดกิจกรรม

๑๑.๑.๔ คำนวณค่าอาหารทั้งหมดโดยให้คิดค่าอาหารมือละ ๑ ใน ๓ ของอัตราค่าเบี้ยเลี้ยงเหมาะสมจ่ายที่ได้รับ

๑๑.๑.๕ นำจำนวนเงินค่าเบี้ยเลี้ยงเหมาะสมจ่ายที่คำนวณได้ตาม (ข้อ ๑๑.๑.๑) หักด้วย จำนวนเงินค่าอาหารที่คำนวณได้ตาม (ข้อ ๑๑.๑.๔) ส่วนที่เหลือเป็นค่าเบี้ยเลี้ยงที่จะได้รับ

๑๑.๒ สำหรับนักเรียนให้เบิกจ่ายเป็นค่าอาหารในลักษณะเหมาะสมจ่าย
ในอัตราดังนี้

ที่	การจัดอาหารต่อวัน	เบิกค่าอาหารในลักษณะเหมาะสมจ่าย
๑	จัดอาหาร ๒ มื้อ	คนละไม่เกิน ๘๐ บาทต่อวัน
๒	จัดอาหาร ๑ มื้อ	คนละไม่เกิน ๑๖๐ บาทต่อวัน
๓	ไม่จัดอาหารทั้ง ๓ มื้อ	คนละไม่เกิน ๒๔๐ บาทต่อวัน

โดยใช้แบบใบสำคัญรับเงินค่าใช้จ่ายในการจัดกิจกรรมสำหรับนักเรียน เอกสาร
หมายเลข ๒ (หน้า ๕๗) เป็นหลักฐานการจ่าย

๑๒. ค่าเช่าที่พักตามที่หน่วยงานให้บริการที่พักเรียกเก็บหรือกรณีจำเป็นต้องพักในสถานที่ของเอกชน ให้เบิกจ่ายได้เท่าที่จ่ายจริงแต่ไม่เกินอัตราที่กำหนด ดังนี้

ค่าเช่าห้องพักรู้ ไม่เกินคนละ ๖๐๐ บาทต่อวัน

ค่าเช่าที่พักเดี่ยว ไม่เกินคนละ ๑,๒๐๐ บาทต่อวัน

๑๓. ค่าจ้างเหมาพาหนะรับ-ส่งครูและนักเรียนไปร่วมกิจกรรม/ขนส่งอุปกรณ์ที่ใช้ในการจัดกิจกรรม

๑๔. ค่าใช้จ่ายเกี่ยวกับการใช้บริการสุขาให้เบิกได้ตามอัตราที่หน่วยงานที่ให้บริการเรียกเก็บ

๑๕. ค่าใช้จ่ายเกี่ยวกับการใช้บริการพยาบาลให้เบิกได้ตามอัตราที่หน่วยงานที่ให้บริการเรียกเก็บ

๑๖. ค่าใช้จ่ายในการจัดประกวดหรือแข่งขัน

๑๖.๑ ค่าตอบแทนกรรมการตัดสิน

๑๖.๑.๑ กรรมการที่เป็นบุคลากรของรัฐเบิกจ่ายได้ในอัตราไม่เกินคนละ ๖๐๐ บาทต่อวัน

๑๖.๑.๒ กรรมการที่มีได้เป็นบุคลากรของรัฐเบิกจ่ายได้ในอัตราไม่เกินคนละ ๑,๒๐๐ บาทต่อวัน

๑๖.๑.๓ ค่าโล่หรือถ้วยรางวัลหรือของรางวัลที่มอบให้ผู้ชนะการประกวดหรือแข่งขัน เพื่อเป็นการประกาศเกียรติคุณขึ้นละไม่เกิน ๑,๕๐๐ บาท

๑๗. ค่าใช้จ่ายอื่นที่จำเป็นสำหรับการจัดกิจกรรม

กรณีที่ ๒ โรงเรียนพานักเรียนไปร่วมกิจกรรม/ร่วมการแข่งขันกับโรงเรียนอื่นหรือหน่วยงานอื่นซึ่งเป็นผู้จัดกิจกรรม/การแข่งขันให้เบิกจ่ายค่าใช้จ่ายได้ ดังนี้

๑. สำหรับครู

๑.๑ กรณีโรงเรียนอื่นหรือหน่วยงานอื่นซึ่งเป็นผู้จัดกิจกรรม/การแข่งขันมีการจัดอาหาร ที่พัก และพาหนะให้แล้ว ให้งดเบิกค่าใช้จ่ายดังกล่าว

๑.๒ กรณีโรงเรียนอื่นหรือหน่วยงานอื่นซึ่งเป็นผู้จัดกิจกรรม/การแข่งขันไม่จัดอาหาร ที่พัก พาหนะทั้งหมดหรือจัดให้บางส่วนให้เบิกค่าใช้จ่ายทั้งหมดหรือส่วนที่ขาดสำหรับครูตามหลักเกณฑ์และวิธีการที่กำหนดไว้ในพระราชกฤษฎีกาค่าใช้จ่ายในการเดินทางไปราชการ ยกเว้น

๑) ค่าเช่าที่พักให้เบิกได้เท่าที่จ่ายจริง ไม่เกินคนละ ๖๐๐ บาทต่อวัน สำหรับค่าเช่าห้องพักรู้และไม่เกินคนละ ๑,๒๐๐ บาทต่อวันค่าเช่าห้องพักรู้เดี่ยว

๒) ค่าเบี้ยเลี้ยงเดินทางให้คำนวณเช่นเดียวกับกรณีที่ ๑ ข้อ ๑๑.๑

๒. สำหรับนักเรียน

๒.๑ กรณีโรงเรียนอื่นหรือหน่วยงานอื่นซึ่งเป็นผู้จัดกิจกรรม/การแข่งขันมีการจัดอาหาร ที่พัก และพาหนะให้แล้ว ให้งดเบิกค่าใช้จ่ายดังกล่าว

๒.๒ กรณีโรงเรียนอื่นหรือหน่วยงานอื่นซึ่งเป็นผู้จัดกิจกรรม/การแข่งขันไม่จัดอาหาร ที่พัก พาหนะทั้งหมดหรือจัดให้บางส่วน ให้เบิกค่าใช้จ่ายทั้งหมดหรือส่วนที่ขาดให้กับนักเรียน ดังนี้

๑) ค่าอาหารในลักษณะเหมาจ่าย ตามข้อ ๑๑.๒ (ส่วนของนักเรียน)

- ๒) ค่าเช่าที่พักเหมาจ่ายไม่เกินคนละ ๕๐๐ บาทต่อวัน
- ๓) ค่าพาหนะให้เบิกจ่ายได้ตามสิทธิของข้าราชการตำแหน่งประเภททั่วไป ระดับปฏิบัติงาน (เทียบเท่าระดับ ๑ - ๔)
- ๔) ใช้แบบใบสำคัญรับเงินค่าใช้จ่ายในการจัดกิจกรรมสำหรับนักเรียน เอกสารหมายเลข ๒ (หน้า ๕๗) เป็นหลักฐานการจ่าย
๓. ค่าใช้จ่ายอื่นที่จำเป็นสำหรับการพานักเรียนไปร่วมกิจกรรม/ร่วมการแข่งขัน

หมายเหตุ การพิจารณาเบิกจ่ายค่าใช้จ่ายดังกล่าวให้คำนึงถึงความจำเป็น เหมาะสม ประหยัด ภายในวงเงินที่อยู่ในความรับผิดชอบเท่านั้น และต้องไม่เป็นเหตุในการเรียกเก็บเงินจากผู้ปกครองเพิ่มเติมด้วย

เอกสารหมายเลข ๑

ใบสำคัญรับเงินสำหรับวิทยากร

ชื่อส่วนราชการผู้จัดกิจกรรม.....

โครงการ/หลักสูตร/กิจกรรม.....

วันที่.....เดือน.....พ.ศ.....

ข้าพเจ้า.....อยู่บ้านเลขที่.....

ตำบล/แขวง.....อำเภอ/เขต.....จังหวัด.....

ได้รับเงินจาก.....ตั้งรายการต่อไปนี้

รายการ	จำนวนเงิน	

จำนวนเงิน (.....) (ตัวอักษร)

ลงชื่อ.....ผู้รับเงิน

(.....)

ลงชื่อ.....ผู้จ่ายเงิน

(.....)

เอกสารหมายเลข ๒

แบบใบสำคัญรับเงินค่าใช้จ่ายในการจัดกิจกรรมสำหรับนักเรียน

ชื่อส่วนราชการผู้จัดกิจกรรม.....โครงการ/หลักสูตร/กิจกรรม.....
 วันที่.....เดือน.....พ.ศ.ถึงวันที่.....เดือน.....พ.ศ.
 จำนวนผู้เข้าร่วมกิจกรรมทั้งสิ้น.....คน ผู้เข้าร่วมกิจกรรมได้รับเงินจากโรงเรียน.....
 สังกัด สพพ. /สพม.ปรากฏรายละเอียดดังนี้

ลำดับที่	ชื่อ - สกุล	ที่อยู่	ค่าอาหาร (บาท)	ค่าเช่าที่พัก (บาท)	ค่าพาหนะ (บาท)	รวมเป็นเงิน (บาท)	วัน เดือน ปี ที่ได้รับเงิน	ลายมือชื่อ
รวมเป็นเงินทั้งสิ้น								

ลงชื่อ.....ผู้จ่ายเงิน
 (.....)
 ตำแหน่ง.....

แนวทางดำเนินการเลือกซื้อหนังสือเสริมประสบการณ์สำหรับเด็กปฐมวัย
ตามกิจกรรมการสนับสนุนการจัดการศึกษาขั้นพื้นฐาน
ตามโครงการสนับสนุนค่าใช้จ่ายในการจัดการศึกษาตั้งแต่ระดับอนุบาลจนจบการศึกษาขั้นพื้นฐาน
ปีงบประมาณ พ.ศ. ๒๕๖๔

ก. หลักการ

รัฐบาลกำหนดนโยบายด้านการศึกษาให้ทุกคนมีโอกาสได้รับโครงการสนับสนุนค่าใช้จ่ายในการจัดการศึกษาตั้งแต่ระดับอนุบาลจนจบการศึกษาขั้นพื้นฐาน โดยจัดงบประมาณสำหรับหนังสือเสริมประสบการณ์ อุปกรณ์การเรียน เครื่องแบบนักเรียนและกิจกรรมพัฒนาคุณภาพผู้เรียน ซึ่งในแต่ละรายการมีรายละเอียดที่เกี่ยวกับการศึกษาระดับก่อนประถมศึกษา ประจำปีงบประมาณ พ.ศ. ๒๕๖๔ ดังนี้

หนังสือเสริมประสบการณ์สำหรับเด็กปฐมวัย	๒๐๐ บาท/ปี
อุปกรณ์การเรียน (เช่น สีเทียน ดินน้ำมัน ไร้สารพิษ กรรไกร ฯลฯ)	๑๐๐ บาท/ภาคเรียน
เครื่องแบบนักเรียน (๒ ชุด/ปี)	๓๐๐ บาท/ปี
กิจกรรมพัฒนาคุณภาพผู้เรียน (กิจกรรมส่งเสริมพัฒนาการ/กิจกรรมคุณธรรม/การบริการเทคโนโลยีสารสนเทศและการสื่อสาร ICT)	๒๑๕ บาท/ภาคเรียน

หนังสือเสริมประสบการณ์สำหรับเด็กปฐมวัย

หลักสูตรการศึกษาปฐมวัย พุทธศักราช ๒๕๖๐ กำหนดหลักการจัดประสบการณ์สำหรับเด็กปฐมวัยอายุ ๓ - ๕ ปี เพื่อพัฒนาเด็กโดยองค์รวม อย่างต่อเนื่องในรูปแบบบูรณาการ ไม่สอนเป็นรายวิชา ยึดหลักการบูรณาการที่ว่า หนึ่งแนวคิดเด็กสามารถเรียนรู้ได้หลายกิจกรรม หนึ่งกิจกรรมเด็กสามารถเรียนรู้ได้หลายทักษะ หลายประสบการณ์สำคัญ การที่เด็กมีโอกาสได้เลือกอ่านหนังสือบ่อย ๆ จะทำให้เด็กคุ้นเคยกับการใช้หนังสือและคุ้นเคยกับตัวหนังสือ สิ่งสำคัญที่ควรตระหนักคือหากเด็กมีประสบการณ์ที่ดี และมีความสุขในการใช้หนังสือ จะเป็นส่วนสำคัญที่ช่วยปลูกฝังให้เด็กมีนิสัยรักการอ่านได้อย่างดียิ่งในอนาคต หนังสือเสริมประสบการณ์สำหรับเด็กอนุบาลมีจุดมุ่งหมายเพื่อสนองความต้องการของเด็ก เสริมสร้างความคิดสร้างสรรค์ พัฒนาการเรียนรู้ด้านภาษา ปลูกฝังคุณธรรม จริยธรรม และเจตคติให้เด็กเกิดนิสัยรักการอ่าน

คุณสมบัติหนังสือเสริมประสบการณ์สำหรับเด็กปฐมวัยสิ่งที่ควรคำนึงถึง

๑. ความสอดคล้องกับหลักสูตรการศึกษาปฐมวัย พุทธศักราช ๒๕๖๐

- ๑.๑ สอดคล้องกับจุดหมายของการพัฒนาเด็กปฐมวัย
- ๑.๒ สอดคล้องกับหลักการจัดประสบการณ์การศึกษาปฐมวัย
- ๑.๓ เหมาะสมกับวัย ความสนใจ ความสามารถและพัฒนาการของเด็กอนุบาล
- ๑.๔ เหมาะสมกับสภาพแวดล้อม บริบทสังคมและวัฒนธรรมของท้องถิ่น

อายุ ๓ - ๔ ปี

เด็กวัยนี้มีความอยากรู้อยากเห็นในสิ่งต่าง ๆ รอบตัว พุดได้มากขึ้น สนใจในความสัมพันธ์ระหว่างบุคคล รู้ถึงความแตกต่างระหว่างเพศหญิงและเพศชาย ควรตอบสนองความอยากรู้อยากเห็นของเด็ก เด็กสามารถเล่าเรื่องที่ตนประสบมาให้ผู้อื่นฟังเข้าใจ ถามอะไร ที่ไหน และเด็กสามารถวาดวงกลมได้ตามแบบ

อายุ ๔ - ๕ ปี

เด็กวัยนี้เป็นวัยที่อยากรู้อยากเห็น ต้องการที่จะรู้ว่าสิ่งนั้นสิ่งนี้มาจากไหนทำไมจึงเป็นเช่นนี้ ทำไมจึงเป็นอย่างนั้นอย่างนี้ สิ่งนี้ความเป็นมาอย่างไร วัยนี้เริ่มจะเข้าใจข้อแตกต่างระหว่างความจริงและเรื่องสมมติ นิทานที่เหมาะสมสำหรับเด็กวัยนี้ควรจะเป็นเรื่องสั้นเข้าใจง่าย มีตัวละครตัวเอกเพียงตัวเดียว และตัวละครร่วมอีก ๒ - ๓ ตัว เรื่องที่ส่งเสริมจินตนาการและอิงความจริงอยู่บ้าง เด็กสามารถเล่าเรื่อง นิทานและออกเสียงได้ถูกต้อง

อายุ ๕ - ๖ ปี

เด็กวัยนี้เริ่มสนใจโลกของความเป็นจริง รู้จักสิ่งแวดล้อมที่ห่างตัวมากขึ้น เริ่มเข้าใจว่าตัวเองเป็นส่วนหนึ่งของสิ่งแวดล้อม ไม่ใช่เป็นศูนย์กลางของทุกสิ่งทุกอย่างเช่นแต่ก่อน เนื้อหาของเรื่องควรส่งเสริมพัฒนาการด้านสติปัญญาด้วยจะเป็นเรื่องจริงในปัจจุบันหรือเป็นเรื่องประเภทวิบุรุษทั้งหลายก็ได้

๒. คุณลักษณะของหนังสือ

๒.๑ รูปเล่ม

- ๑) ปกมีความสวยงามน่าสนใจ
- ๒) ขนาดรูปเล่มเหมาะสมกับวัยของเด็ก
- ๓) ขนาดของตัวอักษรเหมาะสมกับวัยของเด็ก
- ๔) จำนวนหน้าและจำนวนคำศัพท์เหมาะสมกับวัยของเด็ก

๒.๒ สีสบายตาและไม่ใช้สีสะท้อนแสง

๒.๓ ภาพประกอบ

- มีภาพชัดเจนเหมาะสมกับวัยเด็ก ออกแบบรูปภาพน่าสนใจให้เรื่องราวต่อเนื่อง และต้องไม่เป็นภาพที่ทำให้เด็กเกิดความหวาดกลัว และมีช่องว่างพักสายตา ขนาดเหมาะสมกับวัยของเด็ก

๒.๔ กระดาษ

- ควรเป็นกระดาษชนิดดี เช่น กระดาษปอนด์ กระดาษอาร์ต ฯลฯ

๒.๕ ภาษา

- ภาษาที่ใช้ควรมีความถูกต้อง สละสลวย ช่วยให้เกิดจินตนาการและเหมาะสมกับวัยของเด็ก

๒.๖ เนื้อหา

- เนื้อหาไม่ยากเกินไป ไม่สลับซับซ้อน ไม่ขัดแย้งกับค่านิยมคุณธรรม

๓. ประเภทของหนังสือเสริมประสบการณ์

ประเภทของหนังสือเสริมประสบการณ์ที่เหมาะสมกับเด็กปฐมวัย ควรมีความหลากหลาย ทั้งเนื้อหา รูปแบบ และผู้แต่ง ตอบสนองความต้องการของเด็ก สนุกสนาน เพื่อดึงดูดใจ ช่วยส่งเสริมจินตนาการ และความคิดสร้างสรรค์ มีเหตุการณ์ที่คาดเดาได้ อาจมีลักษณะเป็นคำคล้องจอง คำหรือข้อความที่เป็นจังหวะ มีรูปแบบซ้ำ และภาพสวยงาม เช่น

๓.๑ หนังสือนิทาน เช่น นิทานพื้นบ้าน นิทานชาดก เทพนิยาย นิทานอีสปทั้งที่เป็นร้อยแก้ว และร้อยกรอง

๓.๒ หนังสือภาพ เช่น หนังสือภาพประกอบ/หนังสือภาพสามมิติ

๓.๓ สารานุกรมภาพสำหรับเด็กปฐมวัย

๓.๔ หนังสือที่แสดงวิธีการทำหรือประดิษฐ์สิ่งต่าง ๆ

๓.๕ นิตยสารสำหรับเด็ก

๓.๖ หนังสือเสริมประสบการณ์การเรียนรู้สำหรับเด็กปฐมวัย

๓.๗ หนังสือที่มีเสียงประกอบ หนังสือพลาสติก หนังสือผ้า หนังสือที่ผลิตจากวัสดุอื่นที่ไม่เป็นอันตราย หนังสือรูปทรงขนาดผิวสัมผัสที่แตกต่างกันทำให้เกิดการเปรียบเทียบจัดหมวดหมู่ ฯลฯ

แนวทางการเลือกหนังสือเสริมประสบการณ์สำหรับเด็กปฐมวัย

การคัดเลือกหนังสือเสริมประสบการณ์สำหรับเด็กปฐมวัย สถานศึกษาดำเนินการตามขั้นตอน คือ ครูผู้สอนเป็นผู้เลือกหนังสือเสริมประสบการณ์สำหรับเด็กปฐมวัย เสนอให้คณะกรรมการวิชาการ คณะกรรมการภาคี ๔ ฝ่าย และคณะกรรมการสถานศึกษาขั้นพื้นฐาน (ผู้แทนครู ผู้แทนผู้ปกครอง ผู้แทนชุมชน และผู้แทนกรรมการนักเรียน) ร่วมกันพิจารณาคัดเลือกหนังสือเสริมประสบการณ์สำหรับเด็กปฐมวัย ดังนี้

๑. คัดเลือกจากประเภทหนังสือเสริมประสบการณ์สำหรับเด็กปฐมวัยที่มีคุณสมบัติส่งเสริมและพัฒนาเด็กตามมาตรฐานคุณลักษณะที่พึงประสงค์ในหลักสูตรการศึกษาปฐมวัย พุทธศักราช ๒๕๖๐ และคุณสมบัติหนังสือเสริมประสบการณ์สำหรับเด็กปฐมวัยที่เสนอแนะข้างต้นและ/หรือ

๒. เลือกจากตัวอย่างรายชื่อหนังสือเสริมประสบการณ์สำหรับเด็กปฐมวัยที่ผ่านการประกวด/การคัดเลือกจากหน่วยงานภาครัฐและเอกชน

หมายเหตุ รายละเอียดสามารถ Download จากเว็บไซต์ของสำนักวิชาการและมาตรฐานการศึกษา ที่ (<http://academic.obec.go.th>) และเว็บไซต์ฐานข้อมูลบัญญัติกำหนดสื่อการเรียนรู้ฯ (<http://academic.obec.go.th/textbook/web>)

ข้อเสนอแนะ

๑. ควรเลือกหนังสือเสริมประสบการณ์ที่หลากหลายในด้านประเภทผู้แต่ง ผู้วาดภาพประกอบ และเนื้อหาการเรียนรู้ เพราะจะช่วยให้เด็กมีโอกาสอ่านหนังสือเสริมประสบการณ์ ที่หลากหลายและเกิดการเรียนรู้ได้มากที่สุด

๒. จำนวนหนังสือเสริมประสบการณ์ควรเพียงพอกับจำนวนเด็ก

ขั้นตอนการจัดซื้อหนังสือเรียน

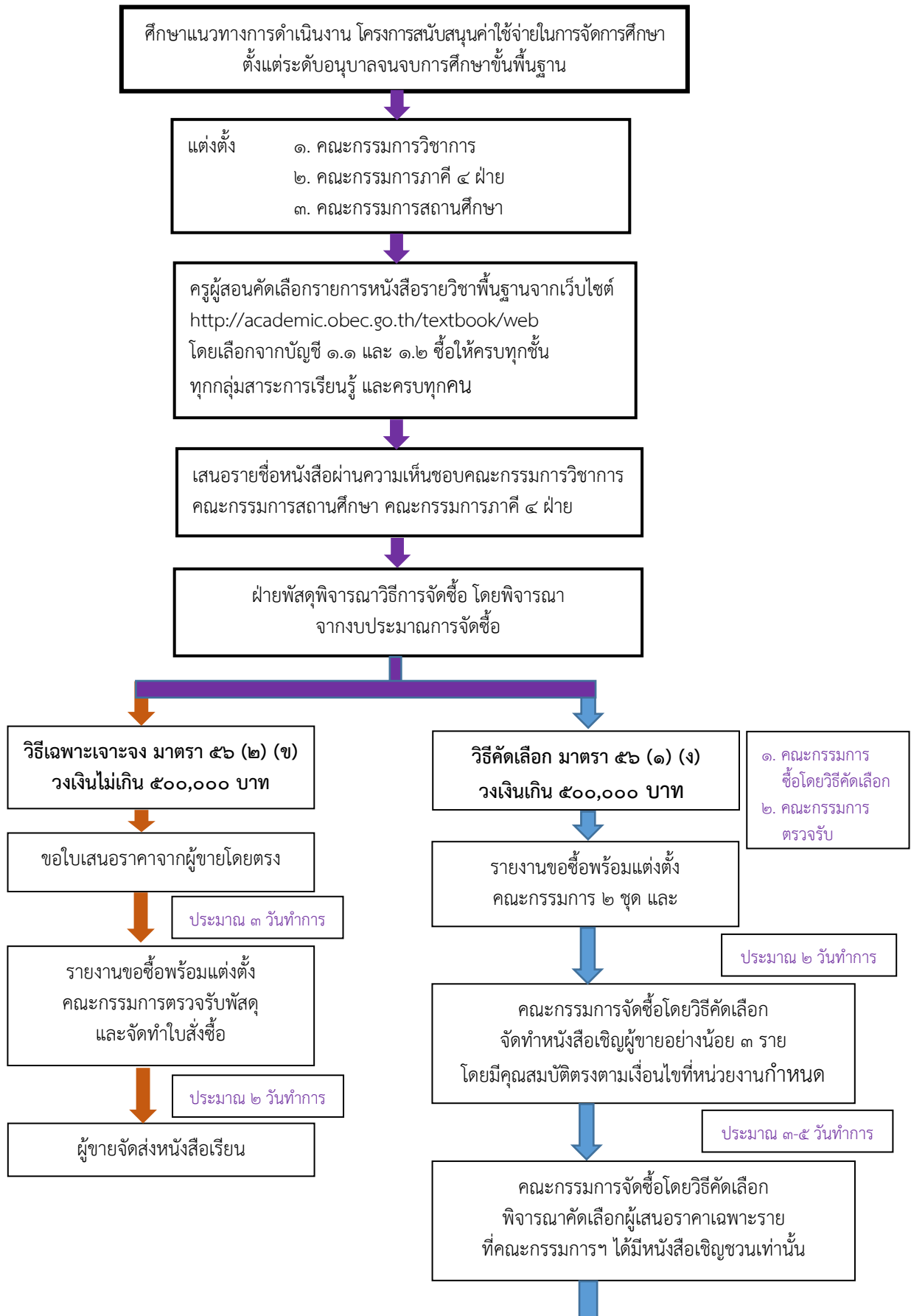

(ต่อ)

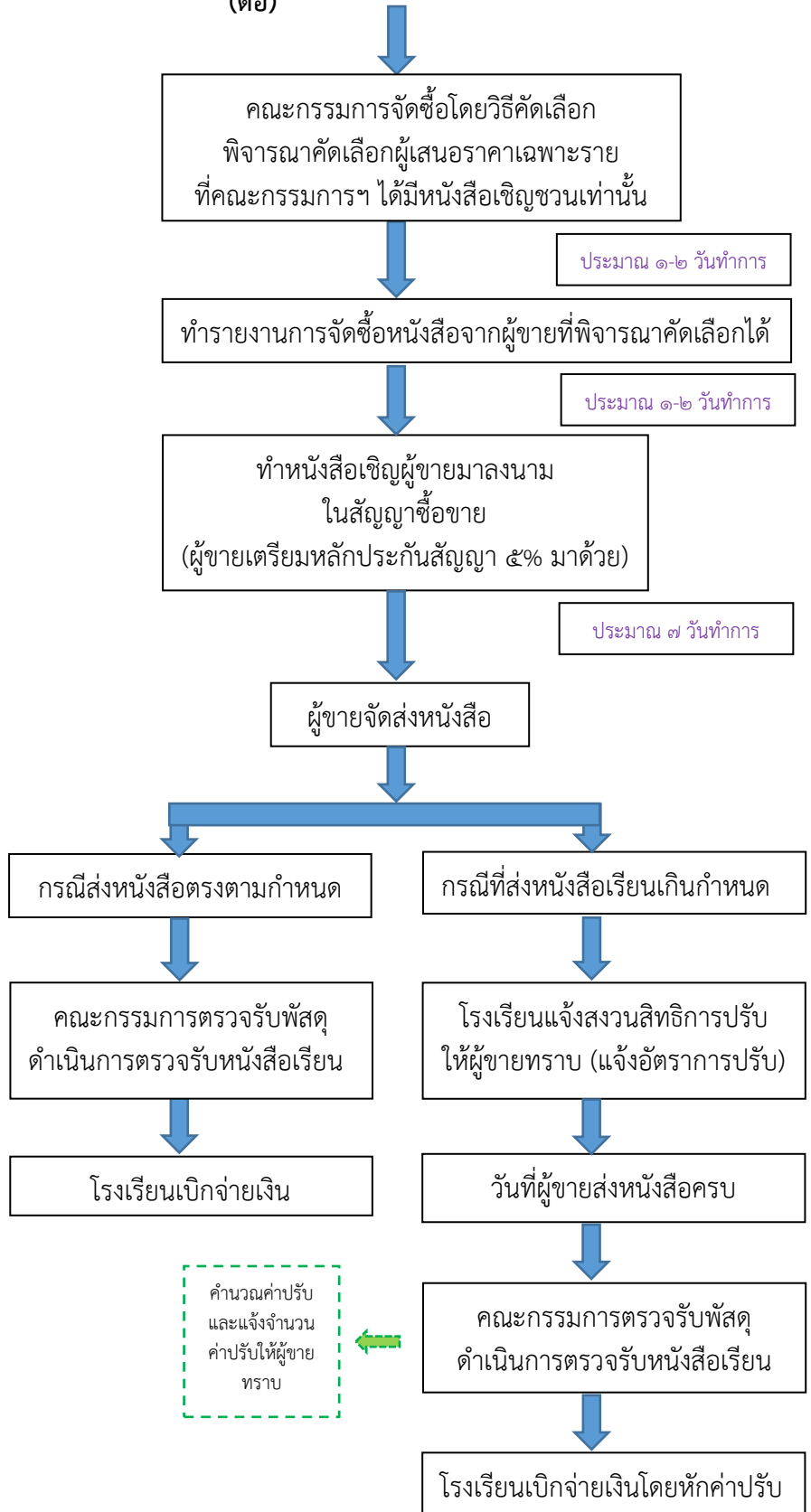

ตารางแสดงการลดค่าใช้จ่ายของผู้ปกครอง/นักเรียน

ก. รายการพื้นฐาน ๕ รายการ สำหรับโรงเรียนปกติ

ชั้น	ภาคเรียนที่ ๒/๒๕๖๓ (ปีงบประมาณ พ.ศ. ๒๕๖๔)				ภาคเรียนที่ ๑/๒๕๖๔ (ปีงบประมาณ พ.ศ. ๒๕๖๔)						รวม ๒ ภาคเรียน
	๑. ค่าจัดการ เรียนการสอน	๒. ค่าอุปกรณ์ การเรียน	๓. ค่ากิจกรรมพัฒนา คุณภาพผู้เรียน	รวม	๑. ค่าจัดการ เรียนการสอน	๒. ค่านั่งสื่ เรียน	๓. ค่าอุปกรณ์ การเรียน	๔. ค่าเครื่องแบบ นักเรียน	๕. ค่ากิจกรรมพัฒนา คุณภาพผู้เรียน	รวม	
ก่อนประถมศึกษา											
อ.๑	๘๕๐	๑๐๐	๒๑๕	๑,๑๖๕	๘๕๐	๒๐๐	๑๐๐	๓๐๐	๒๑๕	๑,๖๖๕	๒,๘๓๐
อ.๒	๘๕๐	๑๐๐	๒๑๕	๑,๑๖๕	๘๕๐	๒๐๐	๑๐๐	๓๐๐	๒๑๕	๑,๖๖๕	๒,๘๓๐
อ.๓	๘๕๐	๑๐๐	๒๑๕	๑,๑๖๕	๘๕๐	๒๐๐	๑๐๐	๓๐๐	๒๑๕	๑,๖๖๕	๒,๘๓๐
ประถมศึกษา											
ป.๑	๙๕๐	๑๙๕	๒๔๐	๑,๓๘๕	๙๕๐	๖๕๖	๑๙๕	๓๖๐	๒๔๐	๒,๔๐๑	๓,๗๘๖
ป.๒	๙๕๐	๑๙๕	๒๔๐	๑,๓๘๕	๙๕๐	๖๕๐	๑๙๕	๓๖๐	๒๔๐	๒,๓๙๕	๓,๗๘๐
ป.๓	๙๕๐	๑๙๕	๒๔๐	๑,๓๘๕	๙๕๐	๖๕๓	๑๙๕	๓๖๐	๒๔๐	๒,๓๙๘	๓,๗๘๓
ป.๔	๙๕๐	๑๙๕	๒๔๐	๑,๓๘๕	๙๕๐	๗๐๗	๑๙๕	๓๖๐	๒๔๐	๒,๔๕๒	๓,๘๓๗
ป.๕	๙๕๐	๑๙๕	๒๔๐	๑,๓๘๕	๙๕๐	๘๔๖	๑๙๕	๓๖๐	๒๔๐	๒,๕๙๑	๓,๙๗๖
ป.๖	๙๕๐	๑๙๕	๒๔๐	๑,๓๘๕	๙๕๐	๘๕๙	๑๙๕	๓๖๐	๒๔๐	๒,๖๐๔	๓,๙๘๙

ก. รายการพื้นฐาน ๕ รายการ สำหรับโรงเรียนปกติ (ต่อ)

ชั้น	ภาคเรียนที่ ๒/๒๕๖๓ (ปีงบประมาณ พ.ศ. ๒๕๖๔)				ภาคเรียนที่ ๑/๒๕๖๔ (ปีงบประมาณ พ.ศ. ๒๕๖๔)						รวม ๒ ภาค เรียน
	๑. ค่าจัดการเรียน การสอน	๒. ค่าอุปกรณ์ การเรียน	๓. ค่ากิจกรรมพัฒนา คุณภาพผู้เรียน	รวม	๑. ค่าจัดการเรียน การสอน	๒. ค่านั่งสื้อ เรียน	๓. ค่าอุปกรณ์ การเรียน	๔. ค่าเครื่องแบบ นักเรียน	๕. ค่ากิจกรรมพัฒนา คุณภาพผู้เรียน	รวม	
มัธยมศึกษาตอนต้น											
ม.๑	๑,๗๕๐	๒๑๐	๔๔๐	๒,๔๐๐	๑,๗๕๐	๘๐๘	๒๑๐	๔๕๐	๔๔๐	๓,๖๕๘	๖,๐๕๘
ม.๒	๑,๗๕๐	๒๑๐	๔๔๐	๒,๔๐๐	๑,๗๕๐	๙๒๑	๒๑๐	๔๕๐	๔๔๐	๓,๗๗๑	๖,๑๗๑
ม.๓	๑,๗๕๐	๒๑๐	๔๔๐	๒,๔๐๐	๑,๗๕๐	๙๙๖	๒๑๐	๔๕๐	๔๔๐	๓,๘๕๖	๖,๒๕๖
มัธยมศึกษาตอนปลาย											
ม.๔	๑,๙๐๐	๒๓๐	๔๗๕	๒,๖๐๕	๑,๙๐๐	๑,๓๘๔	๒๓๐	๕๐๐	๔๗๕	๔,๔๘๙	๗,๐๙๔
ม.๕	๑,๙๐๐	๒๓๐	๔๗๕	๒,๖๐๕	๑,๙๐๐	๑,๓๒๖	๒๓๐	๕๐๐	๔๗๕	๔,๔๓๑	๗,๐๓๖
ม.๖	๑,๙๐๐	๒๓๐	๔๗๕	๒,๖๐๕	๑,๙๐๐	๑,๑๖๔	๒๓๐	๕๐๐	๔๗๕	๔,๒๖๙	๖,๘๗๔

ข. จัดการศึกษาขั้นพื้นฐานโดยครอบครัว/สถานประกอบการ)

๑. จัดโดยครอบครัว

ชั้น	ภาคเรียนที่ ๒/๒๕๖๓ (ปีงบประมาณ พ.ศ. ๒๕๖๔)				ภาคเรียนที่ ๑/๒๕๖๔ (ปีงบประมาณ พ.ศ. ๒๕๖๔)						รวม ๒ ภาคเรียน
	๑. ค่าจัดการ เรียนการสอน	๒. ค่าอุปกรณ์ การเรียน	๓. ค่ากิจกรรมพัฒนา คุณภาพผู้เรียน	รวม	๑. ค่าจัดการ เรียนการสอน	๒. ค่าหนังสือ เรียน	๓. ค่าอุปกรณ์ การเรียน	๔. ค่าเครื่องแบบ นักเรียน	๕. ค่ากิจกรรมพัฒนา คุณภาพผู้เรียน	รวม	
อ.๑-อ.๓	๓,๕๙๖	๑๐๐	๒๑๕	๓,๙๑๑	๓,๕๙๖	๒๐๐	๑๐๐	๓๐๐	๒๑๕	๔,๔๑๑	๘,๓๒๒
ป.๑	๓,๖๘๑	๑๙๕	๒๔๐	๔,๑๑๖	๓,๖๘๑	๖๕๖	๑๙๕	๓๖๐	๒๔๐	๕,๑๓๒	๙,๒๔๘
ป.๒	๓,๖๘๑	๑๙๕	๒๔๐	๔,๑๑๖	๓,๖๘๑	๖๕๐	๑๙๕	๓๖๐	๒๔๐	๕,๑๒๖	๙,๒๔๒
ป.๓	๓,๖๘๑	๑๙๕	๒๔๐	๔,๑๑๖	๓,๖๘๑	๖๕๓	๑๙๕	๓๖๐	๒๔๐	๕,๑๒๙	๙,๒๔๕
ป.๔	๓,๖๘๑	๑๙๕	๒๔๐	๔,๑๑๖	๓,๖๘๑	๗๐๗	๑๙๕	๓๖๐	๒๔๐	๕,๑๘๓	๙,๒๙๙
ป.๕	๓,๖๘๑	๑๙๕	๒๔๐	๔,๑๑๖	๓,๖๘๑	๘๔๖	๑๙๕	๓๖๐	๒๔๐	๕,๓๒๒	๙,๔๓๘
ป.๖	๓,๖๘๑	๑๙๕	๒๔๐	๔,๑๑๖	๓,๖๘๑	๘๕๙	๑๙๕	๓๖๐	๒๔๐	๕,๓๓๕	๙,๔๕๑
ม.๑	๕,๑๓๘	๒๑๐	๔๔๐	๕,๗๘๘	๕,๑๓๘	๘๐๘	๒๑๐	๔๕๐	๔๔๐	๗,๐๔๖	๑๒,๘๓๔
ม.๒	๕,๑๓๘	๒๑๐	๔๔๐	๕,๗๘๘	๕,๑๓๘	๙๒๑	๒๑๐	๔๕๐	๔๔๐	๗,๑๕๙	๑๒,๙๔๗
ม.๓	๕,๑๓๘	๒๑๐	๔๔๐	๕,๗๘๘	๕,๑๓๘	๙๙๖	๒๑๐	๔๕๐	๔๔๐	๗,๒๓๔	๑๓,๐๒๒
ม.๔	๕,๓๐๓	๒๓๐	๔๗๕	๖,๐๐๘	๕,๓๐๓	๑,๓๘๔	๒๓๐	๕๐๐	๔๗๕	๗,๘๙๒	๑๓,๙๐๐
ม.๕	๕,๓๐๓	๒๓๐	๔๗๕	๖,๐๐๘	๕,๓๐๓	๑,๓๒๖	๒๓๐	๕๐๐	๔๗๕	๗,๘๓๔	๑๓,๘๔๒
ม.๖	๕,๓๐๓	๒๓๐	๔๗๕	๖,๐๐๘	๕,๓๐๓	๑,๑๖๔	๒๓๐	๕๐๐	๔๗๕	๗,๖๗๒	๑๓,๖๘๐

๒. จัดโดยสถานประกอบการ

ชั้น	ภาคเรียนที่ ๒/๒๕๖๓ (ปีงบประมาณ พ.ศ. ๒๕๖๔)				ภาคเรียนที่ ๑/๒๕๖๔ (ปีงบประมาณ พ.ศ. ๒๕๖๔)						รวม ๒ ภาคเรียน
	๑. ค่าจัดการ เรียนการสอน	๒. ค่าอุปกรณ์ การเรียน	๓. ค่ากิจกรรมพัฒนา คุณภาพผู้เรียน	รวม	๑. ค่าจัดการ เรียนการสอน	๒. ค่าหนังสือ เรียน	๓. ค่าอุปกรณ์ การเรียน	๔. ค่าเครื่องแบบ นักเรียน	๕. ค่ากิจกรรมพัฒนา คุณภาพผู้เรียน	รวม	
ปวช.๑	๕,๘๖๘	๒๓๐	๔๗๕	๖,๕๗๓	๕,๘๖๘	๒,๐๐๐	๒๓๐	๙๐๐	๔๗๕	๙,๔๗๓	๑๖,๐๔๖
ปวช.๒	๕,๘๖๘	๒๓๐	๔๗๕	๖,๕๗๓	๕,๘๖๘	๒,๐๐๐	๒๓๐	๙๐๐	๔๗๕	๙,๔๗๓	๑๖,๐๔๖
ปวช.๓	๕,๘๖๘	๒๓๐	๔๗๕	๖,๕๗๓	๕,๘๖๘	๒,๐๐๐	๒๓๐	๙๐๐	๔๗๕	๙,๔๗๓	๑๖,๐๔๖

ค. เงินปัจจัยพื้นฐานนักเรียนยากจน

สำหรับโรงเรียนปกติ

ชั้น	ภาคเรียนที่ ๒/๒๕๖๓ (ปีงบประมาณ พ.ศ. ๒๕๖๔)				ภาคเรียนที่ ๑/๒๕๖๔ (ปีงบประมาณ พ.ศ. ๒๕๖๔)						รวม ๒ ภาค เรียน	
	๑. ค่าจัดการ เรียนการสอน	๒. ค่าอุปกรณ์ การเรียน	๓. ค่ากิจกรรมพัฒนา คุณภาพผู้เรียน	รวม	๑. ค่าจัดการ เรียนการสอน	๒. ค่าหนังสือ เรียน	๓. ค่าอุปกรณ์ การเรียน	๔. ค่าเครื่องแบบ นักเรียน	๕. ค่ากิจกรรมพัฒนา คุณภาพผู้เรียน	รวม		
ระดับประถมศึกษา												
จัดให้กับนักเรียนที่ผ่านเกณฑ์การคัดกรอง (รายได้เฉลี่ยครัวเรือนไม่เกิน ๓,๐๐๐ บาท และเกณฑ์สถานะครัวเรือน) คนละ ๑,๐๐๐ บาท/คน/ปี												
ป.๑	๕๐๐			๕๐๐	๕๐๐						๕๐๐	๑,๐๐๐
ป.๒	๕๐๐			๕๐๐	๕๐๐						๕๐๐	๑,๐๐๐
ป.๓	๕๐๐			๕๐๐	๕๐๐						๕๐๐	๑,๐๐๐
ป.๔	๕๐๐			๕๐๐	๕๐๐						๕๐๐	๑,๐๐๐
ป.๕	๕๐๐			๕๐๐	๕๐๐						๕๐๐	๑,๐๐๐
ป.๖	๕๐๐			๕๐๐	๕๐๐						๕๐๐	๑,๐๐๐
ระดับมัธยมศึกษาตอนต้น												
จัดให้กับนักเรียนที่ผ่านเกณฑ์การคัดกรอง (รายได้เฉลี่ยครัวเรือนไม่เกิน ๓,๐๐๐ บาท และเกณฑ์สถานะครัวเรือน) คนละ ๓,๐๐๐บาท/คน/ปี												
ม.๑	๑,๕๐๐			๑,๕๐๐	๑,๕๐๐						๑,๕๐๐	๓,๐๐๐
ม.๒	๑,๕๐๐			๑,๕๐๐	๑,๕๐๐						๑,๕๐๐	๓,๐๐๐
ม.๓	๑,๕๐๐			๑,๕๐๐	๑,๕๐๐						๑,๕๐๐	๓,๐๐๐

ง. โรงเรียนศึกษาสงเคราะห์

๑) นักเรียนประจำ

ชั้น	ภาคเรียนที่ ๒/๒๕๖๓ (ปีงบประมาณ พ.ศ. ๒๕๖๔)					ภาคเรียนที่ ๑/๒๕๖๔ (ปีงบประมาณ พ.ศ. ๒๕๖๔)							รวม ๒ ภาคเรียน
	พื้นฐาน	สมทบ (ประจำ)	อุปกรณ์ การเรียน	กิจกรรม พัฒนา คุณภาพ ผู้เรียน	รวม	พื้นฐาน	สมทบ (ประจำ)	หนังสือเรียน (รวม/ชุด)	อุปกรณ์ การเรียน	เครื่องแบบ นักเรียน	กิจกรรม พัฒนา คุณภาพ ผู้เรียน	รวม	
อ.๑-อ.๓	๘๕๐	๑๔,๔๕๐	๑๐๐	๒๑๕	๑๕,๖๑๕	๘๕๐	๑๔,๔๕๐	๒๐๐	๑๐๐	๓๐๐	๒๑๕	๑๖,๑๑๕	๓๑,๗๓๐
ป.๑	๙๕๐	๑๔,๔๕๐	๑๙๕	๒๔๐	๑๕,๘๓๕	๙๕๐	๑๔,๔๕๐	๖๕๖	๑๙๕	๓๖๐	๒๔๐	๑๖,๘๕๑	๓๒,๖๘๖
ป.๒	๙๕๐	๑๔,๔๕๐	๑๙๕	๒๔๐	๑๕,๘๓๕	๙๕๐	๑๔,๔๕๐	๖๕๐	๑๙๕	๓๖๐	๒๔๐	๑๖,๘๔๕	๓๒,๖๘๐
ป.๓	๙๕๐	๑๔,๔๕๐	๑๙๕	๒๔๐	๑๕,๘๓๕	๙๕๐	๑๔,๔๕๐	๖๕๓	๑๙๕	๓๖๐	๒๔๐	๑๖,๘๔๘	๓๒,๖๘๓
ป.๔	๙๕๐	๑๔,๔๕๐	๑๙๕	๒๔๐	๑๕,๘๓๕	๙๕๐	๑๔,๔๕๐	๗๐๗	๑๙๕	๓๖๐	๒๔๐	๑๖,๙๐๒	๓๒,๗๓๗
ป.๕	๙๕๐	๑๔,๔๕๐	๑๙๕	๒๔๐	๑๕,๘๓๕	๙๕๐	๑๔,๔๕๐	๘๔๖	๑๙๕	๓๖๐	๒๔๐	๑๗,๐๔๑	๓๒,๘๗๖
ป.๖	๙๕๐	๑๔,๔๕๐	๑๙๕	๒๔๐	๑๕,๘๓๕	๙๕๐	๑๔,๔๕๐	๘๕๙	๑๙๕	๓๖๐	๒๔๐	๑๗,๐๕๔	๓๒,๘๘๙
ม.๑	๑,๗๕๐	๑๔,๓๕๐	๒๑๐	๔๔๐	๑๖,๗๕๐	๑,๗๕๐	๑๔,๓๕๐	๘๐๘	๒๑๐	๔๕๐	๔๔๐	๑๘,๐๐๘	๓๔,๗๕๘
ม.๒	๑,๗๕๐	๑๔,๓๕๐	๒๑๐	๔๔๐	๑๖,๗๕๐	๑,๗๕๐	๑๔,๓๕๐	๙๒๑	๒๑๐	๔๕๐	๔๔๐	๑๘,๑๒๑	๓๔,๘๗๑
ม.๓	๑,๗๕๐	๑๔,๓๕๐	๒๑๐	๔๔๐	๑๖,๗๕๐	๑,๗๕๐	๑๔,๓๕๐	๙๙๖	๒๑๐	๔๕๐	๔๔๐	๑๘,๑๙๖	๓๔,๙๙๖
ม.๔	๑,๙๐๐	๑๔,๓๕๐	๒๓๐	๔๗๕	๑๖,๙๕๕	๑,๙๐๐	๑๔,๓๕๐	๑,๓๘๔	๒๓๐	๕๐๐	๔๗๕	๑๘,๘๓๙	๓๕,๗๙๔
ม.๕	๑,๙๐๐	๑๔,๓๕๐	๒๓๐	๔๗๕	๑๖,๙๕๕	๑,๙๐๐	๑๔,๓๕๐	๑,๓๒๖	๒๓๐	๕๐๐	๔๗๕	๑๘,๗๘๑	๓๕,๗๓๖
ม.๖	๑,๙๐๐	๑๔,๓๕๐	๒๓๐	๔๗๕	๑๖,๙๕๕	๑,๙๐๐	๑๔,๓๕๐	๑,๑๖๔	๒๓๐	๕๐๐	๔๗๕	๑๘,๖๑๙	๓๕,๕๗๔

๒) นักเรียนไป - กลับ

ชั้น	ภาคเรียนที่ ๒/๒๕๖๓ (ปีงบประมาณ พ.ศ. ๒๕๖๔)					ภาคเรียนที่ ๑/๒๕๖๔ (ปีงบประมาณ พ.ศ. ๒๕๖๔)							รวม ๒ ภาคเรียน
	พื้นฐาน	สมทบ (ประจำ)	อุปกรณ์ การเรียน	กิจกรรม พัฒนา คุณภาพ ผู้เรียน	รวม	พื้นฐาน	สมทบ (ประจำ)	หนังสือ เรียน (รวม/ชุด)	อุปกรณ์ การเรียน	เครื่องแบบ นักเรียน	กิจกรรม พัฒนา คุณภาพ ผู้เรียน	รวม	
อ.๑-อ.๓	๘๕๐	๓,๖๑๐	๑๐๐	๒๑๕	๔,๗๗๕	๘๕๐	๓,๖๑๐	๒๐๐	๑๐๐	๓๐๐	๒๑๕	๕,๒๗๕	๑๐,๐๕๐
ป.๑	๙๕๐	๓,๖๑๐	๑๙๕	๒๔๐	๔,๙๙๕	๙๕๐	๓,๖๑๐	๖๕๖	๑๙๕	๓๖๐	๒๔๐	๖,๐๑๑	๑๑,๐๐๖
ป.๒	๙๕๐	๓,๖๑๐	๑๙๕	๒๔๐	๔,๙๙๕	๙๕๐	๓,๖๑๐	๖๕๐	๑๙๕	๓๖๐	๒๔๐	๖,๐๐๕	๑๑,๐๐๐
ป.๓	๙๕๐	๓,๖๑๐	๑๙๕	๒๔๐	๔,๙๙๕	๙๕๐	๓,๖๑๐	๖๕๓	๑๙๕	๓๖๐	๒๔๐	๖,๐๐๘	๑๑,๐๐๓
ป.๔	๙๕๐	๓,๖๑๐	๑๙๕	๒๔๐	๔,๙๙๕	๙๕๐	๓,๖๑๐	๗๐๗	๑๙๕	๓๖๐	๒๔๐	๖,๐๖๒	๑๑,๐๕๗
ป.๕	๙๕๐	๓,๖๑๐	๑๙๕	๒๔๐	๔,๙๙๕	๙๕๐	๓,๖๑๐	๘๔๖	๑๙๕	๓๖๐	๒๔๐	๖,๒๐๑	๑๑,๑๙๖
ป.๖	๙๕๐	๓,๖๑๐	๑๙๕	๒๔๐	๔,๙๙๕	๙๕๐	๓,๖๑๐	๘๕๙	๑๙๕	๓๖๐	๒๔๐	๖,๒๑๔	๑๑,๒๐๙
ม.๑	๑,๗๕๐	๓,๓๐๐	๒๑๐	๔๔๐	๕,๗๐๐	๑,๗๕๐	๓,๓๐๐	๘๐๘	๒๑๐	๔๕๐	๔๔๐	๖,๙๕๘	๑๒,๖๕๘
ม.๒	๑,๗๕๐	๓,๓๐๐	๒๑๐	๔๔๐	๕,๗๐๐	๑,๗๕๐	๓,๓๐๐	๙๒๑	๒๑๐	๔๕๐	๔๔๐	๗,๐๗๑	๑๒,๗๗๑
ม.๓	๑,๗๕๐	๓,๓๐๐	๒๑๐	๔๔๐	๕,๗๐๐	๑,๗๕๐	๓,๓๐๐	๙๙๖	๒๑๐	๔๕๐	๔๔๐	๗,๑๔๖	๑๒,๘๔๖
ม.๔	๑,๙๐๐	๓,๓๐๐	๒๓๐	๔๗๕	๕,๙๐๕	๑,๙๐๐	๓,๓๐๐	๑,๓๘๔	๒๓๐	๕๐๐	๔๗๕	๗,๗๘๙	๑๓,๖๙๔
ม.๕	๑,๙๐๐	๓,๓๐๐	๒๓๐	๔๗๕	๕,๙๐๕	๑,๙๐๐	๓,๓๐๐	๑,๓๒๖	๒๓๐	๕๐๐	๔๗๕	๗,๗๓๑	๑๓,๖๓๖
ม.๖	๑,๙๐๐	๓,๓๐๐	๒๓๐	๔๗๕	๕,๙๐๕	๑,๙๐๐	๓,๓๐๐	๑,๑๖๔	๒๓๐	๕๐๐	๔๗๕	๗,๕๖๙	๑๓,๔๗๔

จ. โรงเรียนการศึกษาพิเศษ

๑) นักเรียนประจำ

ชั้น	ภาคเรียนที่ ๒/๒๕๖๓ (ปีงบประมาณ พ.ศ. ๒๕๖๔)					ภาคเรียนที่ ๑/๒๕๖๔ (ปีงบประมาณ พ.ศ. ๒๕๖๔)							รวม ๒ ภาคเรียน
	พื้นฐาน	สมทบ (ประจำ)	อุปกรณ์ การเรียน	กิจกรรมพัฒนา คุณภาพผู้เรียน	รวม	พื้นฐาน	สมทบ (ประจำ)	หนังสือ เรียน (รวม/ชุด)	อุปกรณ์ การเรียน	เครื่อง แบบ นักเรียน	กิจกรรมพัฒนา คุณภาพผู้เรียน	รวม	
อ.๑-อ.๓	๘๕๐	๑๔,๖๖๐	๑๐๐	๒๑๕	๑๕,๘๒๕	๘๕๐	๑๔,๖๖๐	๒๐๐	๑๐๐	๓๐๐	๒๑๕	๑๖,๓๒๕	๓๒,๑๕๐
ป.๑	๙๕๐	๑๔,๖๖๐	๑๙๕	๒๔๐	๑๖,๐๔๕	๙๕๐	๑๔,๖๖๐	๖๕๖	๑๙๕	๓๖๐	๒๔๐	๑๗,๐๖๑	๓๓,๑๐๖
ป.๒	๙๕๐	๑๔,๖๖๐	๑๙๕	๒๔๐	๑๖,๐๔๕	๙๕๐	๑๔,๖๖๐	๖๕๐	๑๙๕	๓๖๐	๒๔๐	๑๗,๐๕๕	๓๓,๑๐๐
ป.๓	๙๕๐	๑๔,๖๖๐	๑๙๕	๒๔๐	๑๖,๐๔๕	๙๕๐	๑๔,๖๖๐	๖๕๓	๑๙๕	๓๖๐	๒๔๐	๑๗,๐๕๘	๓๓,๑๐๓
ป.๔	๙๕๐	๑๔,๖๖๐	๑๙๕	๒๔๐	๑๖,๐๔๕	๙๕๐	๑๔,๖๖๐	๗๐๗	๑๙๕	๓๖๐	๒๔๐	๑๗,๑๑๒	๓๓,๑๕๗
ป.๕	๙๕๐	๑๔,๖๖๐	๑๙๕	๒๔๐	๑๖,๐๔๕	๙๕๐	๑๔,๖๖๐	๘๔๖	๑๙๕	๓๖๐	๒๔๐	๑๗,๒๕๑	๓๓,๒๙๖
ป.๖	๙๕๐	๑๔,๖๖๐	๑๙๕	๒๔๐	๑๖,๐๔๕	๙๕๐	๑๔,๖๖๐	๘๕๙	๑๙๕	๓๖๐	๒๔๐	๑๗,๒๖๔	๓๓,๓๐๙
ม.๑	๑,๗๕๐	๑๔,๕๕๐	๒๑๐	๔๔๐	๑๖,๙๕๐	๑,๗๕๐	๑๔,๕๕๐	๘๐๘	๒๑๐	๔๕๐	๔๔๐	๑๘,๒๐๘	๓๕,๑๕๘
ม.๒	๑,๗๕๐	๑๔,๕๕๐	๒๑๐	๔๔๐	๑๖,๙๕๐	๑,๗๕๐	๑๔,๕๕๐	๙๒๑	๒๑๐	๔๕๐	๔๔๐	๑๘,๓๒๑	๓๕,๒๗๑
ม.๓	๑,๗๕๐	๑๔,๕๕๐	๒๑๐	๔๔๐	๑๖,๙๕๐	๑,๗๕๐	๑๔,๕๕๐	๙๙๖	๒๑๐	๔๕๐	๔๔๐	๑๘,๓๙๖	๓๕,๓๔๖
ม.๔	๑,๙๐๐	๑๔,๓๕๐	๒๓๐	๔๗๕	๑๖,๙๕๕	๑,๙๐๐	๑๔,๓๕๐	๑,๓๘๔	๒๓๐	๕๐๐	๔๗๕	๑๘,๘๓๙	๓๕,๗๙๔
ม.๕	๑,๙๐๐	๑๔,๓๕๐	๒๓๐	๔๗๕	๑๖,๙๕๕	๑,๙๐๐	๑๔,๓๕๐	๑,๓๒๖	๒๓๐	๕๐๐	๔๗๕	๑๘,๗๘๑	๓๕,๗๓๖
ม.๖	๑,๙๐๐	๑๔,๓๕๐	๒๓๐	๔๗๕	๑๖,๙๕๕	๑,๙๐๐	๑๔,๓๕๐	๑,๑๖๔	๒๓๐	๕๐๐	๔๗๕	๑๘,๖๑๙	๓๕,๕๗๔

๒) นักเรียนไป - กลับ

ชั้น	ภาคเรียนที่ ๒/๒๕๖๓ (ปีงบประมาณ พ.ศ. ๒๕๖๔)					ภาคเรียนที่ ๑/๒๕๖๔ (ปีงบประมาณ พ.ศ. ๒๕๖๔)							รวม ๒ ภาคเรียน
	พื้นฐาน	สมทบ (ไป-กลับ)	อุปกรณ์ การเรียนรู้	กิจกรรม พัฒนา คุณภาพ ผู้เรียน	รวม	พื้นฐาน	สมทบ (ไป-กลับ)	หนังสือ เรียน (รวม/ ชุด)	อุปกรณ์ การเรียนรู้	เครื่องแบบ นักเรียน	กิจกรรม พัฒนา คุณภาพ ผู้เรียน	รวม	
อ.๑-อ.๓	๘๕๐	๓,๖๑๐	๑๐๐	๒๑๕	๔,๗๗๕	๘๕๐	๓,๖๑๐	๒๐๐	๑๐๐	๓๐๐	๒๑๕	๕,๒๗๕	๑๐,๐๕๐
ป.๑	๙๕๐	๓,๖๑๐	๑๙๕	๒๔๐	๔,๙๙๕	๙๕๐	๓,๖๑๐	๖๕๖	๑๙๕	๓๖๐	๒๔๐	๖,๐๑๑	๑๑,๐๐๖
ป.๒	๙๕๐	๓,๖๑๐	๑๙๕	๒๔๐	๔,๙๙๕	๙๕๐	๓,๖๑๐	๖๕๐	๑๙๕	๓๖๐	๒๔๐	๖,๐๐๕	๑๑,๐๐๐
ป.๓	๙๕๐	๓,๖๑๐	๑๙๕	๒๔๐	๔,๙๙๕	๙๕๐	๓,๖๑๐	๖๕๓	๑๙๕	๓๖๐	๒๔๐	๖,๐๐๘	๑๑,๐๐๓
ป.๔	๙๕๐	๓,๖๑๐	๑๙๕	๒๔๐	๔,๙๙๕	๙๕๐	๓,๖๑๐	๗๐๗	๑๙๕	๓๖๐	๒๔๐	๖,๐๖๒	๑๑,๐๕๗
ป.๕	๙๕๐	๓,๖๑๐	๑๙๕	๒๔๐	๔,๙๙๕	๙๕๐	๓,๖๑๐	๘๔๖	๑๙๕	๓๖๐	๒๔๐	๖,๒๐๑	๑๑,๑๙๖
ป.๖	๙๕๐	๓,๖๑๐	๑๙๕	๒๔๐	๔,๙๙๕	๙๕๐	๓,๖๑๐	๘๕๙	๑๙๕	๓๖๐	๒๔๐	๖,๒๑๔	๑๑,๒๐๙
ม.๑	๑,๗๕๐	๓,๕๐๐	๒๑๐	๔๔๐	๕,๙๐๐	๑,๗๕๐	๓,๕๐๐	๘๐๘	๒๑๐	๔๕๐	๔๔๐	๗,๑๕๘	๑๓,๐๕๘
ม.๒	๑,๗๕๐	๓,๕๐๐	๒๑๐	๔๔๐	๕,๙๐๐	๑,๗๕๐	๓,๕๐๐	๙๒๑	๒๑๐	๔๕๐	๔๔๐	๗,๒๗๑	๑๓,๑๗๑
ม.๓	๑,๗๕๐	๓,๕๐๐	๒๑๐	๔๔๐	๕,๙๐๐	๑,๗๕๐	๓,๕๐๐	๙๙๖	๒๑๐	๔๕๐	๔๔๐	๗,๓๔๖	๑๓,๒๔๖
ม.๔	๑,๙๐๐	๓,๕๐๐	๒๓๐	๔๗๕	๖,๑๐๕	๑,๙๐๐	๓,๕๐๐	๑,๓๘๔	๒๓๐	๕๐๐	๔๗๕	๗,๙๘๙	๑๔,๐๙๔
ม.๕	๑,๙๐๐	๓,๕๐๐	๒๓๐	๔๗๕	๖,๑๐๕	๑,๙๐๐	๓,๕๐๐	๑,๓๒๖	๒๓๐	๕๐๐	๔๗๕	๗,๙๓๑	๑๔,๐๓๖
ม.๖	๑,๙๐๐	๓,๕๐๐	๒๓๐	๔๗๕	๖,๑๐๕	๑,๙๐๐	๓,๕๐๐	๑,๑๖๔	๒๓๐	๕๐๐	๔๗๕	๗,๗๖๙	๑๓,๘๗๔

ฉ. ศูนย์การศึกษาพิเศษ

ชั้น	ภาคเรียนที่ ๒/๒๕๖๓ (ปีงบประมาณ พ.ศ. ๒๕๖๔)					ภาคเรียนที่ ๑/๒๕๖๔ (ปีงบประมาณ พ.ศ. ๒๕๖๔)							รวม ๒ ภาคเรียน
	ค่าอาหาร	ปัจจัย พื้นฐาน นักเรียน ประจำ	อุปกรณ์ การเรียน	กิจกรรม พัฒนา คุณภาพ ผู้เรียน	รวม	ค่าอาหาร	ปัจจัย พื้นฐาน นักเรียน ประจำ	หนังสือ เรียน รวม/ชุด	อุปกรณ์ การเรียน	เครื่องแบบ นักเรียน	กิจกรรม พัฒนา คุณภาพ ผู้เรียน	รวม	
ประจำ	๑๓,๕๐๐	๕๐๐	๑๐๐	๒๑๕	๑๔,๓๑๕	๑๓,๕๐๐	๕๐๐	๒๐๐	๑๐๐	๓๐๐	๒๑๕	๑๔,๘๑๕	๒๙,๑๓๐
ไป-กลับ	๓,๖๓๐	-	๑๐๐	๒๑๕	๓,๙๔๕	๒,๙๗๐	-	๒๐๐	๑๐๐	๓๐๐	๒๑๕	๓,๗๘๕	๗,๗๓๐

สำหรับศูนย์การศึกษาพิเศษ ได้รับเงินอุดหนุนโครงการสนับสนุนค่าใช้จ่ายในการจัดการศึกษาตั้งแต่ระดับอนุบาลจนจบการศึกษาขั้นพื้นฐาน จำนวน ๔ รายการ ได้แก่ ค่าหนังสือเรียน ค่าอุปกรณ์การเรียน ค่าเครื่องแบบนักเรียน และค่ากิจกรรมพัฒนาคุณภาพผู้เรียน ในส่วนเงินอุดหนุนค่าอาหาร และปัจจัยพื้นฐานนักเรียนประจำ ซึ่งได้รับจัดสรรในผลผลิตเด็กพิการได้รับการศึกษาขั้นพื้นฐานและการพัฒนาสมรรถภาพ โดยให้บริหารงบประมาณให้เป็นไปตามรายการค่าจัดการเรียนการสอน (เงินอุดหนุนรายหัว)



ด่วนที่สุด

ที่ ศธ ๐๔๐๐๖/พิเศษ ๒๒

สำนักงานคณะกรรมการการศึกษาขั้นพื้นฐาน
กระทรวงศึกษาธิการ กทม. ๑๐๓๐๐

๔ พฤศจิกายน ๒๕๕๔

เรื่อง การเก็บเงินบำรุงการศึกษาและการระดมทรัพยากร

เรียน ผู้อำนวยการสำนักงานเขตพื้นที่การศึกษาประถมศึกษาทุกเขต

สิ่งที่ส่งมาด้วย ๑. สำเนาประกาศกระทรวงศึกษาธิการเรื่องการเก็บเงินบำรุงการศึกษาของสถานศึกษา

สังกัดสำนักงานคณะกรรมการการศึกษาขั้นพื้นฐาน จำนวน ๑ ชุด

๒. หลักเกณฑ์เงินบำรุงการศึกษาของสถานศึกษาสังกัดสำนักงานคณะกรรมการการศึกษาขั้นพื้นฐาน
จำนวน ๑ ชุด

๓. สำเนาประกาศกระทรวงศึกษาธิการเรื่องการระดมทรัพยากรของสถานศึกษาสังกัดสำนักงาน
คณะกรรมการการศึกษาขั้นพื้นฐาน จำนวน ๑ ชุด

๔. แนวปฏิบัติการระดมทรัพยากรของสถานศึกษาสังกัดสำนักงานคณะกรรมการการศึกษา
ขั้นพื้นฐาน จำนวน ๑ ชุด

ด้วยรัฐมนตรีว่าการกระทรวงศึกษาธิการได้ออกประกาศกระทรวงศึกษาธิการเรื่องการเก็บเงินบำรุง
การศึกษาของสถานศึกษาสังกัดสำนักงานคณะกรรมการการศึกษาขั้นพื้นฐานและประกาศกระทรวงศึกษาธิการ
เรื่องการระดมทรัพยากรของสถานศึกษาสังกัดสำนักงานคณะกรรมการการศึกษาขั้นพื้นฐาน

ในการนี้ สำนักงานคณะกรรมการการศึกษาขั้นพื้นฐานจึงขอให้สำนักงานเขตพื้นที่การศึกษา
ประถมศึกษา แจ้งสถานศึกษาในสังกัดทราบและถือปฏิบัติตาม

๑. ประกาศกระทรวงศึกษาธิการเรื่องการเก็บเงินบำรุงการศึกษาสถานศึกษา สังกัดสำนักงาน
คณะกรรมการการศึกษาขั้นพื้นฐาน

๒. หลักเกณฑ์การเก็บเงินบำรุงการศึกษาสถานศึกษาสังกัดสำนักงานคณะกรรมการการศึกษา
ขั้นพื้นฐาน

๓. ประกาศกระทรวงศึกษาธิการเรื่องการระดมทรัพยากรของสถานศึกษาสังกัดสำนักงาน
คณะกรรมการการศึกษาขั้นพื้นฐาน

๔. แนวปฏิบัติการระดมทรัพยากรของสถานศึกษาสังกัดสำนักงานคณะกรรมการการศึกษา
ขั้นพื้นฐาน ดังสิ่งที่ส่งมาด้วย

จึงเรียนมาเพื่อทราบและพิจารณาดำเนินการต่อไป

ขอแสดงความนับถือ

(นายชินภัทร ภูมิรัตน)

เลขาธิการคณะกรรมการการศึกษาขั้นพื้นฐาน

สำนักนโยบายและแผนการศึกษาขั้นพื้นฐาน

โทร. ๐-๒๒๘๘-๕๘๕๖ โทรสาร ๐-๒๒๘๘-๕๘๕๖



ประกาศกระทรวงศึกษาธิการ
เรื่อง การเก็บเงินบำรุงการศึกษาของสถานศึกษา
สังกัดสำนักงานคณะกรรมการการศึกษาขั้นพื้นฐาน

ด้วยกระทรวงศึกษาธิการเห็นสมควรปรับปรุงประกาศกระทรวงศึกษาธิการ เรื่อง การเก็บเงินบำรุงการศึกษาของสถานศึกษา สังกัดสำนักงานคณะกรรมการการศึกษาขั้นพื้นฐาน ประกาศ ณ วันที่ ๒๔ มีนาคม พ.ศ. ๒๕๕๓ จึงยกเลิกประกาศดังกล่าวและให้ใช้ประกาศฉบับนี้แทน

เพื่อให้ทุกภาคส่วนของสังคมมีส่วนร่วมในการจัดการศึกษาตามหลักสูตรแกนกลาง การศึกษาขั้นพื้นฐาน สอดคล้องกับพระราชบัญญัติการศึกษาแห่งชาติ พ.ศ. ๒๕๔๒ แก้ไขเพิ่มเติม (ฉบับที่ ๒) พ.ศ. ๒๕๔๕ และแก้ไขเพิ่มเติม (ฉบับที่ ๓) พ.ศ. ๒๕๕๓ หนังสือสำนักงานคณะกรรมการ กฤษฎีกา ต่วนที่สุด ที่ นร ๐๙๐๑/๐๖๘๗ ลงวันที่ ๖ มิถุนายน ๒๕๕๑ เรื่อง การเก็บค่าใช้จ่าย เพื่อจัดการศึกษาของสถานศึกษา ในสังกัดสำนักงานคณะกรรมการการศึกษาขั้นพื้นฐาน กระทรวง ศึกษาธิการจึงกำหนดให้สถานศึกษาในสังกัดสำนักงานคณะกรรมการการศึกษาขั้นพื้นฐาน เก็บเงินบำรุงการศึกษาเพื่อเป็นค่าใช้จ่าย ในการจัดการเรียนการสอนนอกหลักสูตรแกนกลาง การศึกษาขั้นพื้นฐาน ซึ่งมุ่งเน้นหลักสูตรที่มีเนื้อหาสาระมากกว่าปกติ การสอนด้วยบุคลากรพิเศษ การสอน ด้วยรูปแบบ หรือวิธีการที่แตกต่างจาก การเรียนการสอนปกติ หรือการสอนที่ใช้สื่อนวัตกรรมและ เทคโนโลยีที่จัดทำให้เป็นพิเศษตามอัตราที่เหมาะสม กับสภาพฐานะทางเศรษฐกิจของท้องถิ่น โดยความเห็นชอบจากคณะกรรมการสถานศึกษาขั้นพื้นฐาน และเป็นไปด้วยความสมัครใจ ของผู้ปกครองและนักเรียน ภายใต้หลักเกณฑ์ที่สำนักงานคณะกรรมการการศึกษา ขั้นพื้นฐานกำหนด

ทั้งนี้ ตั้งแต่บัดนี้เป็นต้นไป

ประกาศ ณ วันที่ ๒๐ ตุลาคม พ.ศ. ๒๕๕๔

(นายวรวัจน์ เอื้ออภิญญกุล)
 รัฐมนตรีว่าการกระทรวงศึกษาธิการ

หลักเกณฑ์การเก็บเงินบำรุงการศึกษาของสถานศึกษา สังกัดสำนักงานคณะกรรมการการศึกษาขั้นพื้นฐาน

ด้วยปัจจุบันสถานศึกษาได้รับเงินสนับสนุนจากรัฐบาล เพื่อเป็นค่าใช้จ่ายในการจัดการศึกษาขั้นพื้นฐาน ได้แก่ ค่าจัดการเรียนการสอน ค่าหนังสือเรียน ค่าเครื่องแบบนักเรียน ค่าอุปกรณ์การเรียน และค่ากิจกรรมพัฒนาคุณภาพผู้เรียน เป็นต้น แต่ในการจัดการศึกษาสำหรับสถานศึกษาที่มีความพร้อม และมีศักยภาพเป็นสถานศึกษาที่มีชื่อเสียงต้องการจะเพิ่มพูนประสิทธิภาพและคุณภาพการศึกษาของผู้เรียนด้วยรูปแบบ วิธีการ สื่ออุปกรณ์ และบุคลากรที่ทำการสอนเพิ่มเติมจากเกณฑ์มาตรฐานทั่วไปของหลักสูตรแกนกลางการศึกษาขั้นพื้นฐานเป็นกรณีพิเศษ โดยมีค่าใช้จ่ายนอกเหนือจากค่าใช้จ่ายที่รัฐจัดสรรให้ กอปรกับการตอบข้อหารือของสำนักงานคณะกรรมการกฤษฎีกา เห็นว่า สำนักงานคณะกรรมการการศึกษาขั้นพื้นฐานสามารถประกาศให้สถานศึกษาของรัฐในสังกัดเก็บค่าใช้จ่าย เพื่อจัดการศึกษานอกหลักสูตรแกนกลางการศึกษาขั้นพื้นฐานได้

ในการจัดการศึกษาที่ผ่านมาสถานศึกษาจำนวนมากได้จัดการศึกษาโดยไม่เก็บค่าใช้จ่าย ตามมาตรา ๔๙ แห่งรัฐธรรมนูญแห่งราชอาณาจักรไทย พุทธศักราช ๒๕๕๐ แล้ว แต่ยังมีสถานศึกษาบางแห่งเก็บค่าใช้จ่ายเพื่อจัดการศึกษาเพิ่มเติมจากเกณฑ์มาตรฐานทั่วไปของหลักสูตรแกนกลางการศึกษาขั้นพื้นฐานเป็นกรณีพิเศษ ดังนั้น เพื่อให้การขอรับการสนับสนุนค่าใช้จ่ายเป็นไปในแนวทางเดียวกันและการมีส่วนร่วมสนับสนุนให้สถานศึกษามีความพร้อมในการพัฒนาคุณภาพการศึกษารวมทั้งเป็นการคุ้มครอง ผู้ปกครองมิให้เกิดผลกระทบต่อภาระค่าใช้จ่ายในการจัดการศึกษาของนักเรียนสำนักงานคณะกรรมการการศึกษาขั้นพื้นฐาน จึงกำหนดหลักเกณฑ์ให้สถานศึกษาถือปฏิบัติดังนี้

ก. สถานศึกษาที่จัดการเรียนการสอนตามหลักสูตรการศึกษาขั้นพื้นฐานไม่สามารถเรียกเก็บเงินสนับสนุนจากนักเรียนหรือผู้ปกครองได้ เนื่องจากรัฐบาลได้จ่ายเงินงบประมาณเพื่ออุดหนุนให้แล้ว ดังนี้

๑. ค่าเล่าเรียน
๒. ค่าหนังสือเรียน
๓. ค่าอุปกรณ์การเรียน
๔. ค่าเครื่องแบบนักเรียน
๕. ค่าใช้จ่ายในการจัดกิจกรรมวิชาการ ปีละ ๑ ครั้ง
๖. ค่าใช้จ่ายในการจัดกิจกรรมคุณธรรม/ ชุมชนลูกเสือ / เนตรนารี / ยุวกาชาด ปีละ ๑ ครั้ง
๗. ค่าใช้จ่ายในการไปทัศนศึกษา ปีละ ๑ ครั้ง
๘. ค่าใช้จ่ายในการให้บริการอินเทอร์เน็ตตามหลักสูตร และที่เพิ่มเติมจากหลักสูตรปีละ ๔๐ ชั่วโมง
๙. ค่าวัสดุฝึก สอน สอบพื้นฐาน
๑๐. ค่าสมุดรายงานประจำตัวนักเรียน
๑๑. ค่าบริการห้องสมุดขั้นพื้นฐาน
๑๒. ค่าบริการห้องพยาบาล
๑๓. ค่าวัสดุสำนักงาน
๑๔. ค่าวัสดุเชื้อเพลิงและหล่อลื่น
๑๕. ค่าวัสดุงานบ้านงานครัว
๑๖. ค่าอุปกรณ์กีฬา
๑๗. ค่าซ่อมแซมครุภัณฑ์และอุปกรณ์การเรียนการสอน

๑๘. ค่าใช้จ่ายในการดูแลช่วยเหลือนักเรียน

๑๙. ค่าคู่มือนักเรียน

๒๐. ค่าบัตรประจำตัวนักเรียน

๒๑. ค่าปฐมนิเทศนักเรียน

๒๒. ค่าวารสารโรงเรียน

สำหรับรายการที่ ๑๙, ๒๐, ๒๑ และ ๒๒ หากโรงเรียนได้จัดทำเป็นลักษณะพิเศษอย่างมีคุณภาพ สามารถขอรับการสนับสนุนได้โดยประหยัดตามความจำเป็นเหมาะสมกับสภาพเศรษฐกิจของท้องถิ่น

ข. สถานศึกษาที่จัดการเรียนการสอนนอกเหนือหลักสูตรการศึกษาขั้นพื้นฐาน เพื่อส่งเสริมและพัฒนาคุณภาพการศึกษาให้นักเรียนเกินมาตรฐานที่รัฐจัดให้ สามารถขอรับการสนับสนุนค่าใช้จ่ายได้ตามความสมัครใจของผู้ปกครองและนักเรียน ดังนี้

ที่	รายการ	อัตราการเก็บ / คน / ภาคเรียน
๑	ห้องเรียนพิเศษ EP (English Program) - ระดับก่อนประถมศึกษาถึงมัธยมศึกษาตอนต้น - ระดับมัธยมศึกษาตอนปลาย	ไม่เกิน ๓๕,๐๐๐ บาท ไม่เกิน ๔๐,๐๐๐ บาท
๒	ห้องเรียนพิเศษ MEP (Mini English Program) - ระดับก่อนประถมศึกษาถึงมัธยมศึกษาตอนต้น - ระดับมัธยมศึกษาตอนปลาย	ไม่เกิน ๑๗,๕๐๐ บาท ไม่เกิน ๒๐,๐๐๐ บาท
๓	ห้องเรียนพิเศษด้านภาษาต่างประเทศด้านวิชาการและด้านอื่น ๆ (เช่น ห้องเรียนพิเศษวิทยาศาสตร์ ห้องเรียนพิเศษคณิตศาสตร์ เป็นต้น)	เท่าที่จ่ายจริง ตามความจำเป็นและเหมาะสมกับสภาพฐานะทางเศรษฐกิจของท้องถิ่น ยกเว้นค่าใช้จ่ายห้องเรียนพิเศษ ด้านภาษาอังกฤษ ให้เก็บได้ไม่เกินครึ่งหนึ่งของห้องเรียน MEP

การเปิดห้องเรียนพิเศษต้องได้รับอนุมัติจากสำนักงานคณะกรรมการการศึกษาขั้นพื้นฐานหรือสำนักงานเขตพื้นที่การศึกษา แล้วแต่กรณี

ค. สถานศึกษาที่จัดการเรียนการสอนเพื่อเพิ่มศักยภาพและความสามารถของนักเรียนที่นอกเหนือหลักสูตรการศึกษาขั้นพื้นฐาน สามารถขอรับการสนับสนุนค่าใช้จ่ายได้ตามความสมัครใจของผู้ปกครองและนักเรียน โดยไม่รอนสิทธิที่นักเรียนที่ด้อยโอกาส ดังนี้

ที่	รายการ	อัตราการเก็บ / คน / ภาคเรียน
๑	โครงการพัฒนาทักษะตามความถนัดของนักเรียนนอกเวลาเรียน	เท่าที่จ่ายจริง ตามความจำเป็นและเหมาะสมกับสภาพฐานะทางเศรษฐกิจของท้องถิ่นทุกรายการรวมกันไม่เกิน ๑,๒๕๐ บาทต่อภาคเรียน
๒	ค่าจ้างครูชาวต่างประเทศ	
๓	ค่าตอบแทนวิทยากรภายนอก	
๔	ค่าเรียนปรับพื้นฐานความรู้	

ง. สถานศึกษาที่จัดการเรียนการสอนเสริมเพิ่มเติมให้กับนักเรียนนอกเหนือจากเกณฑ์มาตรฐานทั่วไป ที่ได้งบประมาณจากรัฐ อาจขอรับการสนับสนุนค่าใช้จ่ายได้เท่าที่จ่ายจริง โดยประหยัดตามความจำเป็นและเหมาะสมกับสภาพฐานะทางเศรษฐกิจของท้องถิ่นตามความสมัครใจของผู้ปกครองและนักเรียน ดังนี้

๑. ค่าจ้างครูที่มีความเชี่ยวชาญในสาขาเฉพาะ
๒. ค่าสาธารณูปโภคสำหรับห้องเรียนปรับอากาศ
๓. ค่าสอนคอมพิวเตอร์ กรณีโรงเรียนจัดคอมพิวเตอร์ให้นักเรียนเกินมาตรฐานที่รัฐจัดให้

(๑ เครื่อง : นักเรียน ๒๐ คน)

๔. ค่าใช้จ่ายในการจัดร่วมโครงการ โครงการ และกิจกรรมพัฒนาผู้เรียนเกินมาตรฐานที่รัฐจัดให้

๕. ค่าใช้จ่ายในการไปทัศนศึกษาตามแหล่งเรียนรู้ของนักเรียนเกินมาตรฐานที่รัฐจัดให้

จ. สถานศึกษาที่จัดให้มีการดูแลด้านสวัสดิการ และสวัสดิภาพนักเรียน อาจขอรับการสนับสนุนค่าใช้จ่ายได้เท่าที่จ่ายจริงโดยประหยัด ตามความจำเป็นและเหมาะสมกับสภาพฐานะทางเศรษฐกิจของท้องถิ่นตามความสมัครใจของผู้ปกครองและนักเรียน ดังนี้

๑. ค่าประกันชีวิตนักเรียน / ค่าประกันอุบัติเหตุนักเรียน
๒. ค่าจ้างบุคลากรที่ปฏิบัติงานในสถานศึกษา
๓. ค่าตรวจสอบสุขภาพนักเรียนเป็นกรณีพิเศษ นอกเหนือจากการให้บริการสาธารณสุขของรัฐ
๔. ค่าอาหารนักเรียน
๕. ค่าหอพัก
๖. ค่าซักรีด

สำหรับสถานศึกษาที่จัดให้นักเรียนอยู่ประจำ สามารถขอรับการสนับสนุนค่าใช้จ่ายตามข้อ ๑, ๒, ๓, ๔, ๕, และ ๖ ได้เท่าที่จ่ายจริงโดยประหยัด ตามความจำเป็นและเหมาะสมกับ สภาพฐานะทางเศรษฐกิจของท้องถิ่น

ฉ. สถานศึกษาต้องพิจารณาให้การดูแลช่วยเหลือนักเรียนด้อยโอกาสให้ได้เรียน โดยไม่รอนสิทธิที่จะได้รับ ดังนี้

๑. การเรียนกับครูชาวต่างประเทศ หากสถานศึกษามีการจัดให้นักเรียนทุกคน ควรจัดให้นักเรียนด้อยโอกาสได้เรียนสัปดาห์ละไม่น้อยกว่า ๒ ชั่วโมง

๒. การเรียนการสอนโดยครูที่สถานศึกษาจ้างหรือโดยวิทยากรภายนอก

๓. ค่าสาธารณูปโภคสำหรับห้องเรียนปรับอากาศ

๔. ค่าตรวจสอบสุขภาพนักเรียนเป็นกรณีพิเศษ นอกเหนือจากการให้บริการสาธารณสุขของรัฐ

๕. ค่าเรียนปรับพื้นฐานความรู้

๖. ค่าอาหารนักเรียน

๗. การเข้าร่วมกิจกรรมวิชาการ/คุณธรรม/ชุมนุมลูกเสือ/เนตรนารี/ยุวกาชาดและการไปทัศนศึกษา

๘. การเรียน การฝึกใช้คอมพิวเตอร์ และการใช้บริการอินเทอร์เน็ตปีละ ๔๐ ชั่วโมง

อนึ่ง การเก็บเงินบำรุงการศึกษาของสถานศึกษา สังกัดสำนักงานคณะกรรมการการศึกษาขั้นพื้นฐาน ตามข้อ ข, ค, ง, จ และ ฉ ต้องได้รับความเห็นชอบจากคณะกรรมการสถานศึกษาขั้นพื้นฐาน และได้รับอนุมัติจากสำนักงานเขตพื้นที่การศึกษา ก่อน จึงจะดำเนินการขอรับการสนับสนุนได้โดยให้มีการประกาศประชาสัมพันธ์ให้กับผู้ปกครองและนักเรียนทราบล่วงหน้า



ประกาศกระทรวงศึกษาธิการ
เรื่อง การระดมทรัพยากรของสถานศึกษา
สังกัดสำนักงานคณะกรรมการการศึกษาขั้นพื้นฐาน

ด้วยกระทรวงศึกษาธิการ เห็นกำหนดแนวปฏิบัติการระดมทรัพยากรของสถานศึกษา สังกัดสำนักงานคณะกรรมการการศึกษาขั้นพื้นฐาน

เพื่อให้ทุกภาคส่วนของสังคมมีส่วนร่วมในการระดมทรัพยากรเพื่อจัดการศึกษาขั้นพื้นฐาน ตามมาตรา ๕๘ แห่งพระราชบัญญัติการศึกษาแห่งชาติ พ.ศ. ๒๕๔๒ แก้ไขเพิ่มเติม (ฉบับที่ ๒) พ.ศ. ๒๕๔๕ และแก้ไขเพิ่มเติม (ฉบับที่ ๓) พ.ศ. ๒๕๕๓ กระทรวงศึกษาธิการจึงกำหนดให้สถานศึกษาในสังกัดสำนักงานคณะกรรมการการศึกษาขั้นพื้นฐานระดมทรัพยากรเพื่อเป็นค่าใช้จ่ายในการบริหารงานวิชาการ การบริหารงบประมาณ การบริหารงานบุคคลและการบริหารทั่วไป โดยความเห็นชอบจากคณะกรรมการสถานศึกษาขั้นพื้นฐาน และเป็นไปด้วยความสมัครใจภายใต้หลักเกณฑ์ที่สำนักงานคณะกรรมการการศึกษาขั้นพื้นฐาน กำหนด

ทั้งนี้ ตั้งแต่บัดนี้เป็นต้นไป

ประกาศ ณ วันที่ ๒๐ ตุลาคม พ.ศ. ๒๕๕๔

(นายวรวัจน์ เอื้ออภิญญกุล)

รัฐมนตรีว่าการกระทรวงศึกษาธิการ

แนวปฏิบัติการระดมทรัพยากรของสถานศึกษา สังกัดสำนักงานคณะกรรมการการศึกษาขั้นพื้นฐาน

ด้วยปัจจุบันการจัดการศึกษาขั้นพื้นฐานต้องอาศัยความร่วมมือจากทุกภาคส่วนประกอบกับ มาตรา ๕๘ แห่งพระราชบัญญัติการศึกษาแห่งชาติ พ.ศ. ๒๕๔๒ แก้ไขเพิ่มเติม (ฉบับที่ ๒) พ.ศ. ๒๕๔๕ และแก้ไขเพิ่มเติม (ฉบับที่ ๓) พ.ศ. ๒๕๕๓ เปิดโอกาสให้มีการระดมทรัพยากรและการลงทุน ด้านงบประมาณ การเงินและทรัพย์สิน ทั้งจากรัฐองค์กรปกครองส่วนท้องถิ่น บุคคลครอบครัว ชุมชนองค์กร ชุมชนเอกชน องค์กรเอกชน องค์กรวิชาชีพ สถาบันศาสนา สถานประกอบการ สถาบันสังคมอื่น และต่างประเทศมาใช้จัดการศึกษา ดังนั้น เพื่อให้การระดมทรัพยากรเป็นไปในแนวทางเดียวกัน สำนักงานคณะกรรมการการศึกษาขั้นพื้นฐาน จึงกำหนดหลักเกณฑ์ให้สถานศึกษาถือปฏิบัติดังนี้

๑. สถานศึกษาสามารถระดมทรัพยากรได้ตามมาตรา ๕๘ แห่งพระราชบัญญัติการศึกษาแห่งชาติ พ.ศ. ๒๕๔๒ แก้ไขเพิ่มเติม (ฉบับที่ ๒) พ.ศ. ๒๕๔๕ และแก้ไขเพิ่มเติม (ฉบับที่ ๓) พ.ศ. ๒๕๕๓ ตลอดปี
 ๒. การระดมทรัพยากรต้องเป็นไปด้วยความสมัครใจตามความเหมาะสมและความจำเป็น
 ๓. สถานศึกษาต้องแต่งตั้งคณะกรรมการระดมทรัพยากรของสถานศึกษาเพื่อส่งเสริมและให้แรงจูงใจในการระดมทรัพยากรจากบุคคลครอบครัว ชุมชนองค์กร ชุมชนเอกชน องค์กรปกครองส่วนท้องถิ่น องค์กรเอกชน องค์กรวิชาชีพ สถาบันศาสนา สถานประกอบการ และสถาบันสังคมอื่น
 ๔. สถานศึกษาต้องเสนอแผนและโครงการในการระดมทรัพยากรเพื่อขอความเห็นชอบต่อคณะกรรมการสถานศึกษาขั้นพื้นฐาน
 ๕. การใช้จ่ายทรัพย์สินและทรัพยากรอื่นที่ได้รับจากการระดมทรัพยากรเพื่อการศึกษาจะต้อง สอดคล้องกับโครงการที่ได้รับความเห็นชอบจากคณะกรรมการสถานศึกษาขั้นพื้นฐาน
 ๖. สถานศึกษาต้องรายงานผลการดำเนินงานตามโครงการระดมทรัพยากรต่อคณะกรรมการสถานศึกษาขั้นพื้นฐาน
-

คำสั่งหัวหน้าคณะรักษาความสงบแห่งชาติ
ที่ ๒๘/๒๕๕๙
เรื่อง ให้จัดการศึกษาขั้นพื้นฐาน ๑๕ ปี โดยไม่เก็บค่าใช้จ่าย

ตามที่กฎหมายว่าด้วยการศึกษาแห่งชาติกำหนดให้รัฐต้องจัดให้บุคคลได้รับการศึกษาขั้นพื้นฐานไม่น้อยกว่า ๑๒ ปี โดยไม่เก็บค่าใช้จ่ายนั้น รัฐบาลที่ผ่านมามีนโยบายจัดการศึกษาดังกล่าว โดยไม่เก็บค่าใช้จ่ายเป็นเวลา ๑๕ ปี ตามมติคณะรัฐมนตรี วันที่ ๑๓ มกราคม ๒๕๕๒ โดยขออนุมัติตั้งงบประมาณเป็นรายปีและขยายขอบเขตการดำเนินการตามนโยบายของรัฐบาลแต่ละคณะมาเป็นลำดับ หัวหน้าคณะรักษาความสงบแห่งชาติพิจารณาแล้วเห็นว่าโดยที่เรื่องนี้สอดคล้องกับนโยบายด้านการศึกษาของคณะรักษาความสงบแห่งชาติ และนโยบายปฏิรูปการศึกษาของรัฐบาล ทั้งสามารถลดความเหลื่อมล้ำสร้างโอกาสทางการศึกษาและความเป็นธรรมในสังคม แก้ปัญหาความยากจน ตลอดจนส่งเสริมการพัฒนาทรัพยากรมนุษย์และสอดคล้องกับความต้องการของประชาชน จึงสมควรยืนยันแนวทางดังกล่าวและพัฒนาต่อไปด้วยการยกระดับจากการเป็นโครงการตามนโยบายของแต่ละรัฐบาลให้เป็นหน้าที่ของรัฐและมาตรการตามกฎหมาย เพื่อเป็นหลักประกันความยั่งยืนมั่นคงและเพื่อให้สามารถจัดงบประมาณสนับสนุนได้อย่างต่อเนื่อง

อาศัยอำนาจตามความในมาตรา ๔๔ ของรัฐธรรมนูญแห่งราชอาณาจักรไทย (ฉบับชั่วคราว) พุทธศักราช ๒๕๕๗ หัวหน้าคณะรักษาความสงบแห่งชาติโดยความเห็นชอบของคณะรักษาความสงบแห่งชาติ จึงมีคำสั่ง ดังต่อไปนี้

ข้อ ๑ ในคำสั่งนี้

“ค่าใช้จ่ายในการจัดการศึกษา” หมายความว่า งบประมาณที่รัฐจัดสรรให้แก่หรือผ่านทางสถานศึกษา หรือผู้จัดการศึกษาเพื่อเป็นค่าใช้จ่ายในการจัดการศึกษาขั้นพื้นฐาน ๑๕ ปี

“การศึกษาขั้นพื้นฐาน ๑๕ ปี” หมายความว่า การศึกษาตั้งแต่ระดับก่อนประถมศึกษา (อนุบาล) (ถ้ามี) ระดับประถมศึกษา จนถึงมัธยมศึกษาปีที่ ๖ หรือระดับประกาศนียบัตรวิชาชีพ (ปวช. ๓) หรือเทียบเท่า และให้หมายความรวมถึงการศึกษาพิเศษและการศึกษาสงเคราะห์ด้วย

“การศึกษาพิเศษ” หมายความว่า การจัดการศึกษาให้แก่บุคคลซึ่งมีความผิดปกติอย่างหนึ่งอย่างใด ซึ่งจำเป็นต้องจัดการศึกษาให้เป็นรูปแบบโดยเฉพาะ และอาศัยเทคนิคต่าง ๆ ในการสอนตามลักษณะความต้องการและความจำเป็นของแต่ละบุคคล

“การศึกษาสงเคราะห์” หมายความว่า การจัดการศึกษาให้แก่เด็กที่ตกอยู่ในภาวะยากลำบาก หรืออยู่ในสถานภาพที่ด้อยกว่าเด็กทั่วไป หรือที่มีลักษณะเป็นการกุศล เพื่อให้มีชีวิตและความเป็นอยู่ที่ดีขึ้น มีพัฒนาการที่ถูกต้องและเหมาะสมกับวัย

ข้อ ๒ ให้ส่วนราชการที่เกี่ยวข้องตามที่คณะรัฐมนตรีกำหนดเตรียมการเพื่อจัดให้เด็กเล็กก่อนวัยเรียนได้รับการดูแล และพัฒนาทางร่างกาย จิตใจ วินัย อารมณ์ สังคม และสติปัญญาโดยส่งเสริมและสนับสนุนให้องค์กรปกครองส่วนท้องถิ่นและภาคเอกชนเข้ามีส่วนร่วมในการดำเนินการด้วย

ข้อ ๓ ให้ส่วนราชการที่เกี่ยวข้องกับการจัดการศึกษาขั้นพื้นฐานดำเนินการจัดการศึกษาขั้นพื้นฐาน ๑๕ ปี ให้มีมาตรฐานและคุณภาพ โดยไม่เก็บค่าใช้จ่าย

ให้รัฐมนตรีว่าการกระทรวงศึกษาธิการโดยความเห็นชอบของคณะรัฐมนตรีกำหนดอัตราค่าใช้จ่ายในการจัดการศึกษาสำหรับการศึกษาขั้นพื้นฐาน ๑๕ ปี เพื่อเสนอตามกระบวนการจัดทำงบประมาณรายจ่ายประจำปี

ค่าใช้จ่ายตามวรรคสอง ได้แก่

- (๑) ค่าจัดการเรียนการสอน
- (๒) ค่าหนังสือเรียน
- (๓) ค่าอุปกรณ์การเรียน
- (๔) ค่าเครื่องแบบนักเรียน
- (๕) ค่ากิจกรรมพัฒนาคุณภาพผู้เรียน
- (๖) ค่าใช้จ่ายอื่นตามที่คณะรัฐมนตรีเห็นชอบ

ข้อ ๔ ให้กระทรวงศึกษาธิการจัดทำหรือปรับปรุงกฎหมายที่เกี่ยวข้องเพื่อนำมาใช้แทนและขยายผลต่อจากคำสั่งนี้แล้วเสนอคณะรัฐมนตรีพิจารณาภายในหกเดือนนับแต่วันที่คำสั่งนี้ใช้บังคับ

ข้อ ๕ ในกรณีมีปัญหาเกี่ยวกับการปฏิบัติตามคำสั่งนี้ ให้รัฐมนตรีว่าการกระทรวงศึกษาธิการมีอำนาจวินิจฉัยชี้ขาด

ข้อ ๖ ให้อัตราค่าใช้จ่ายในการจัดการศึกษาตั้งแต่ระดับอนุบาลจนจบการศึกษาขั้นพื้นฐานที่มีผลใช้อยู่ในวันก่อนวันที่คำสั่งนี้ใช้บังคับ ยังคงมีผลใช้บังคับต่อไปจนกว่าจะมีการกำหนดอัตราค่าใช้จ่ายสำหรับการจัดการศึกษาขั้นพื้นฐาน ๑๕ ปี ตามข้อ ๓

ข้อ ๗ คำสั่งนี้ให้ใช้บังคับตั้งแต่วันประกาศในราชกิจจานุเบกษาเป็นต้นไป

สั่ง ณ วันที่ ๑๕ มิถุนายน พุทธศักราช ๒๕๕๙

พลเอก ประยุทธ์ จันทร์โอชา

หัวหน้าคณะรักษาความสงบแห่งชาติ



คำสั่งกระทรวงศึกษาธิการ
ที่ สพฐ. ๖๒๓๓ / ๒๕๖๐

เรื่อง ให้ใช้มาตรฐานการเรียนรู้และตัวชี้วัด กลุ่มสาระการเรียนรู้คณิตศาสตร์ วิทยาศาสตร์ และสารະภูมิศาสตร์
ในกลุ่มสาระการเรียนรู้สังคมศึกษา ศาสนา และวัฒนธรรม (ฉบับปรับปรุง พ.ศ. ๒๕๖๐) ตามหลักสูตร
แกนกลางการศึกษาขั้นพื้นฐาน พุทธศักราช ๒๕๕๑

เพื่อให้การจัดการศึกษาขั้นพื้นฐานสอดคล้องกับการเปลี่ยนแปลงทางเศรษฐกิจ สังคม วัฒนธรรม สภาพแวดล้อม และความรู้ทางวิทยาศาสตร์และเทคโนโลยีที่เจริญก้าวหน้าอย่างรวดเร็ว เป็นการ พัฒนาและเสริมสร้างศักยภาพคนของชาติให้สามารถเพิ่มขีดความสามารถในการแข่งขันของประเทศ การยกระดับคุณภาพการศึกษาและการเรียนรู้ให้มีคุณภาพและมาตรฐานระดับสากล สอดคล้องกับประเทศไทย ๔.๐ โลกในศตวรรษที่ ๒๑ และทัดเทียมกับนานาชาติ ผู้เรียนมีศักยภาพในการแข่งขันและดำรงชีวิตอย่างสร้างสรรค์ ในประชาคมโลก ตามหลักปรัชญาของเศรษฐกิจพอเพียง

ฉะนั้น อาศัยอำนาจตามความในมาตรา ๕ แห่งพระราชบัญญัติการศึกษาแห่งชาติ พ.ศ. ๒๕๔๒ และที่แก้ไขเพิ่มเติม (ฉบับที่ ๒) พ.ศ. ๒๕๔๕ และมาตรา ๑๒ แห่งพระราชบัญญัติระเบียบบริหารราชการ กระทรวงศึกษาธิการ พ.ศ. ๒๕๔๖ กระทรวงศึกษาธิการจึงประกาศใช้มาตรฐานการเรียนรู้และตัวชี้วัด กลุ่มสาระการเรียนรู้คณิตศาสตร์ วิทยาศาสตร์ และสารະภูมิศาสตร์ ในกลุ่มสาระการเรียนรู้สังคมศึกษา ศาสนา และวัฒนธรรม (ฉบับปรับปรุง พ.ศ. ๒๕๖๐) ตามหลักสูตรแกนกลางการศึกษาขั้นพื้นฐาน พุทธศักราช ๒๕๕๑ ดังปรากฏแนบท้ายคำสั่งนี้ แทนมาตรฐานการเรียนรู้และตัวชี้วัด กลุ่มสาระการเรียนรู้คณิตศาสตร์ วิทยาศาสตร์ และสารະภูมิศาสตร์ ในกลุ่มสาระการเรียนรู้สังคมศึกษา ศาสนา และวัฒนธรรม ในหลักสูตร แกนกลางการศึกษาขั้นพื้นฐาน พุทธศักราช ๒๕๕๑

เงื่อนไขและระยะเวลาการใช้มาตรฐานการเรียนรู้และตัวชี้วัด กลุ่มสาระการเรียนรู้ คณิตศาสตร์ วิทยาศาสตร์ และสารະภูมิศาสตร์ ในกลุ่มสาระการเรียนรู้สังคมศึกษา ศาสนา และวัฒนธรรม (ฉบับปรับปรุง พ.ศ. ๒๕๖๐) ให้เป็นไป ดังนี้

๑. ปีการศึกษา ๒๕๖๑ ให้ใช้ในชั้นประถมศึกษาปีที่ ๑ และ ๔ และชั้นมัธยมศึกษาปีที่ ๑ และ ๔
๒. ปีการศึกษา ๒๕๖๒ ให้ใช้ในชั้นประถมศึกษาปีที่ ๑ ๒ ๔ และ ๕ และชั้นมัธยมศึกษา ปีที่ ๑ ๒ ๔ และ ๕
๓. ตั้งแต่ปีการศึกษา ๒๕๖๓ เป็นต้นไป ให้ใช้ในทุกชั้นเรียน

ให้เลขาธิการคณะกรรมการการศึกษาขั้นพื้นฐานมีอำนาจในการยกเลิก เพิ่มเติม เปลี่ยนแปลง มาตรฐานการเรียนรู้และตัวชี้วัด กลุ่มสาระการเรียนรู้คณิตศาสตร์ วิทยาศาสตร์ และสารະภูมิศาสตร์ ในกลุ่ม สาระการเรียนรู้สังคมศึกษา ศาสนา และวัฒนธรรม (ฉบับปรับปรุง พ.ศ. ๒๕๖๐) ตามหลักสูตรแกนกลาง การศึกษาขั้นพื้นฐาน พุทธศักราช ๒๕๕๑

ทั้งนี้ ตั้งแต่บัดนี้เป็นต้นไป

สั่ง ณ วันที่ ๗ สิงหาคม พ.ศ. ๒๕๖๐

(นายธีระเกียรติ เจริญเศรษฐศิลป์)
รัฐมนตรีว่าการกระทรวงศึกษาธิการ



ที่ ศธ ๐๔๐๐๖/ว ๒๐๑๘

สำนักงานคณะกรรมการการศึกษาขั้นพื้นฐาน
กระทรวงศึกษาธิการ กทม. ๑๐๓๐๐

๒ มิถุนายน ๒๕๖๓

เรื่อง แจ้งแนวทางการดำเนินงานและบริหารงบประมาณการสนับสนุนค่าใช้จ่ายในการจัดการศึกษาขั้นพื้นฐาน
ในช่วงสถานการณ์การแพร่ระบาดของโรคติดเชื้อไวรัสโคโรนา ๒๐๑๙ (COVID-19)

เรียน ผู้อำนวยการสำนักงานเขตพื้นที่การศึกษาทุกเขต

อ้างถึง หนังสือประทับตรา สำนักงานคณะกรรมการการศึกษาขั้นพื้นฐาน ที่ ศธ ๐๔๐๐๖/ว๑๕๖๖

ลงวันที่ ๒๐ เมษายน ๒๕๖๓

ตามหนังสือที่อ้างถึง สำนักงานคณะกรรมการการศึกษาขั้นพื้นฐาน ได้แจ้งแนวทางการดำเนินงานโครงการสนับสนุนค่าใช้จ่ายในการจัดการศึกษาตั้งแต่ระดับอนุบาลจนจบการศึกษาขั้นพื้นฐาน ปีงบประมาณ พ.ศ. ๒๕๖๓ ความละเอียดแจ้งแล้ว นั้น

ในการนี้ สำนักงานคณะกรรมการการศึกษาขั้นพื้นฐาน ได้จัดทำแนวทางการดำเนินงานและบริหารงบประมาณการสนับสนุนค่าใช้จ่ายในการจัดการศึกษาขั้นพื้นฐาน ปีงบประมาณ พ.ศ. ๒๕๖๓ รายการค่ากิจกรรมพัฒนาคุณภาพผู้เรียน (เพิ่มเติม) ในช่วงสถานการณ์การแพร่ระบาดของโรคติดเชื้อไวรัสโคโรนา ๒๐๑๙ (COVID-19) จากเดิม รายการค่ากิจกรรมพัฒนาคุณภาพผู้เรียน มีแนวทางให้สถานศึกษาดำเนินการจัดกิจกรรมให้แก่นักเรียน ดังนี้ ๑) กิจกรรมวิชาการ ๒) กิจกรรมคุณธรรม จริยธรรม ลูกเสือ เนตรนารี ยุวกาชาด ผู้บำเพ็ญประโยชน์ ๓) กิจกรรมทัศนศึกษา และ ๔) กิจกรรมการบริการเทคโนโลยีสารสนเทศและการสื่อสาร (ICT) เพิ่มเติม กิจกรรมที่ ๕ คือ กิจกรรมการจัดการเรียนการสอนทางไกลในช่วงสถานการณ์การแพร่ระบาดของโรคติดเชื้อไวรัสโคโรนา ๒๐๑๙ (COVID-19) เช่น การผลิตสื่อการเรียนการสอน ใบงาน แบบฝึกหัด และค่าใช้จ่ายในการติดตามและเยี่ยมบ้านนักเรียนที่เป็นค่าเบี้ยเลี้ยง ค่าพาหนะ ค่าน้ำมันเชื้อเพลิง ของข้าราชการครูและบุคลากรทางการศึกษา เป็นต้น เพื่อสนับสนุนการจัดการเรียนการสอนทางไกลในช่วงสถานการณ์การแพร่ระบาดของโรคติดเชื้อไวรัสโคโรนา ๒๐๑๙ (COVID-19)

ทั้งนี้ ขอให้สำนักงานเขตพื้นที่การศึกษาแจ้งสถานศึกษาในสังกัดทราบและถือปฏิบัติ พร้อมทั้งตรวจสอบ กำกับ ติดตาม การดำเนินงานตามแนวทางการดำเนินงานและบริหารงบประมาณการสนับสนุนค่าใช้จ่ายในการจัดการศึกษาขั้นพื้นฐาน ปีงบประมาณ พ.ศ. ๒๕๖๓ ให้เป็นไปตามกฎหมาย และระเบียบที่เกี่ยวข้องโดยเคร่งครัด

จึงเรียนมาเพื่อทราบ และดำเนินการในส่วนที่เกี่ยวข้องต่อไป

ขอแสดงความนับถือ

(นายกวินทร์เกียรติ นนธ์พละ)

รองเลขาธิการคณะกรรมการการศึกษาขั้นพื้นฐาน ปฏิบัติราชการแทน

เลขาธิการคณะกรรมการการศึกษาขั้นพื้นฐาน

สำนักนโยบายและแผนการศึกษาขั้นพื้นฐาน

โทร. ๐ ๒๒๘๘ ๕๘๕๑

โทรสาร ๐ ๒๒๘๐ ๕๕๑๕



คำสั่งสำนักงานคณะกรรมการการศึกษาขั้นพื้นฐาน

ที่ ๔๔/๒๕๖๔

เรื่อง แต่งตั้งคณะกรรมการประชุมจัดทำแนวทางการดำเนินงานและการบริหารงบประมาณการสนับสนุนค่าใช้จ่ายในการจัดการศึกษาขั้นพื้นฐาน ปีงบประมาณ พ.ศ. ๒๕๖๔

ด้วย สำนักงานคณะกรรมการการศึกษาขั้นพื้นฐาน ได้ดำเนินงานโครงการสนับสนุนค่าใช้จ่ายในการจัดการศึกษาตั้งแต่ระดับอนุบาลจนจบการศึกษาขั้นพื้นฐาน กิจกรรมการสนับสนุนค่าใช้จ่ายในการจัดการศึกษาขั้นพื้นฐาน งบเงินอุดหนุน ค่าใช้จ่ายในการจัดการศึกษาขั้นพื้นฐาน จำนวน ๕ รายการ จำแนกตามรายการ ดังนี้ ๑) ค่าจัดการเรียนการสอน ๒) ค่าหนังสือเรียน ๓) ค่าอุปกรณ์การเรียน ๔) ค่าเครื่องแบบนักเรียน และ ๕) ค่ากิจกรรมพัฒนาคุณภาพผู้เรียน ซึ่งมีวัตถุประสงค์เพื่อให้ นักเรียนทุกคนได้รับการศึกษา ตั้งแต่ระดับอนุบาลจนจบการศึกษาขั้นพื้นฐานที่มีคุณภาพและมาตรฐาน

เพื่อให้การบริหารงบประมาณการสนับสนุนค่าใช้จ่ายในการจัดการศึกษาขั้นพื้นฐาน ปีงบประมาณ พ.ศ. ๒๕๖๔ ของสำนักงานคณะกรรมการการศึกษาขั้นพื้นฐาน เป็นไปอย่างมีประสิทธิภาพ สำนักงานคณะกรรมการการศึกษาขั้นพื้นฐาน จึงได้แต่งตั้งคณะกรรมการจัดทำแนวทางการดำเนินงานและการบริหารงบประมาณการสนับสนุนค่าใช้จ่ายในการจัดการศึกษาขั้นพื้นฐาน ปีงบประมาณ พ.ศ. ๒๕๖๔ ดังนี้

ที่ปรึกษา

- | | |
|--------------------------|--|
| ๑. นายอัมพร พินะสา | เลขาธิการคณะกรรมการการศึกษาขั้นพื้นฐาน |
| ๒. นายชัยพฤกษ์ เสรีรักษ์ | ผู้ทรงคุณวุฒิ |
| ๓. นายชล่ำ อรรถธรรม | ผู้ทรงคุณวุฒิ |
| ๔. นายวันชัย ธงชัย | ที่ปรึกษาพิเศษ |

คณะกรรมการ

- | | | |
|---|--|---------------------|
| ๑. ว่าที่ ร.ต. ธนู วงษ์จินดา | รองเลขาธิการคณะกรรมการการศึกษาขั้นพื้นฐาน | ประธานคณะกรรมการ |
| ๒. นายสุรินทร์ สว่างอารมณ์ | นักวิเคราะห์นโยบายและแผนชำนาญการพิเศษ
ปฏิบัติหน้าที่ผู้อำนวยการ
สำนักนโยบายและแผนการศึกษาขั้นพื้นฐาน | รองประธานคณะกรรมการ |
| ๓. ผู้อำนวยการสำนักวิชาการและมาตรฐานการศึกษา หรือผู้แทน | | คณะกรรมการ |
| ๔. ผู้อำนวยการสำนักการคลังและสินทรัพย์ หรือผู้แทน | | คณะกรรมการ |
| ๕. ผู้อำนวยการสำนักติดตามและประเมินผลการจัดการศึกษาขั้นพื้นฐาน หรือผู้แทน | | คณะกรรมการ |
| ๖. ผู้อำนวยการสำนักบริหารงานการศึกษาพิเศษ หรือผู้แทน | | คณะกรรมการ |
| | | ๗. ผู้อำนวยการ... |

- ๒ -

๗. ผู้อำนวยการสำนักพัฒนานวัตกรรมการจัดการศึกษา หรือผู้แทน		คณะทำงาน
๘. ผู้อำนวยการกลุ่มตรวจสอบภายใน หรือผู้แทน		คณะทำงาน
๙. นางสาวลิลีน ทรงผาสุก	ผู้อำนวยการกลุ่มพัฒนาระบบบริหาร กลุ่มพัฒนาระบบบริหาร	คณะทำงาน
๑๐. นายรัฐภักดิ์ พ็องเสียง	ผู้อำนวยการสำนักนิติการ สำนักนิติการ	คณะทำงาน
๑๑. นายพิทักษ์ โสตถยาคม	นักวิชาการศึกษาชำนาญการพิเศษ รักษาการในตำแหน่งนักวิชาการศึกษาเชี่ยวชาญ ปฏิบัติหน้าที่ผู้อำนวยการสำนักงานบริหารพื้นที่นวัตกรรมการศึกษา	คณะทำงาน
๑๒. นายพิพัฒน์ เพ็ชรพรหมศร	ผู้อำนวยการกลุ่มนโยบายและแผน สำนักงานเขตพื้นที่การศึกษามัธยมศึกษา เขต ๑	คณะทำงาน
๑๓. นายพิเชษฐ จัปปิตต์	ผู้อำนวยการกลุ่มพัฒนาสื่อการเรียนรู้ สำนักวิชาการและมาตรฐานการศึกษา	คณะทำงาน
๑๔. นางภาวิณี แสนทวีสุข	ผู้อำนวยการกลุ่มพัฒนาหลักสูตร และส่งเสริมการศึกษาปฐมวัย สำนักวิชาการและมาตรฐานการศึกษา	คณะทำงาน
๑๕. นางสาวศรณัฏฐ์ ทองเก่า	ผู้อำนวยการกลุ่มบริหารงบประมาณ สำนักการคลังและสินทรัพย์	คณะทำงาน
๑๖. นางสาวเจตนา พรหมประดิษฐ์	นักวิชาการศึกษาชำนาญการพิเศษ สำนักวิชาการและมาตรฐานการศึกษา	คณะทำงาน
๑๗. นางนฤมล พงศ์ไพสิทธิ์	นักวิชาการตรวจสอบภายในชำนาญการ กลุ่มตรวจสอบภายใน	คณะทำงาน
๑๘. นางสาวสำเภาเงินชาติสำราญ	นักวิชาการศึกษาชำนาญการ สำนักบริหารงานการศึกษาพิเศษ	คณะทำงาน
๑๙. นายสุณัฐพงศ์ โคตรแปร	นักวิเคราะห์นโยบายและแผนชำนาญการ สำนักบริหารงานการศึกษาพิเศษ	คณะทำงาน
๒๐. ผู้อำนวยการกลุ่มส่งเสริมการจัดการศึกษา หรือผู้แทน	สำนักนโยบายและแผนการศึกษาขั้นพื้นฐาน	คณะทำงาน
๒๑. ผู้อำนวยการกลุ่มวิจัยและพัฒนานโยบาย หรือผู้แทน	สำนักนโยบายและแผนการศึกษาขั้นพื้นฐาน	คณะทำงาน
๒๒. ผู้อำนวยการกลุ่มสารสนเทศ หรือผู้แทน	สำนักนโยบายและแผนการศึกษาขั้นพื้นฐาน	คณะทำงาน
๒๓. ผู้อำนวยการศูนย์พัฒนาระบบข้อมูลทางการศึกษา หรือผู้แทน	สำนักนโยบายและแผนการศึกษาขั้นพื้นฐาน	คณะทำงาน
๒๔. นางสาววิภาภรณ์ ฤทธิชัย	เจ้าพนักงานธุรการชำนาญงาน สำนักนโยบายและแผนการศึกษาขั้นพื้นฐาน	คณะทำงาน

๒๕. นางสาว...

- ๓ -

๒๕. นางสาวนันทพร ลิ้มปาญจน์เวช นักวิชาการพัสดุปฏิบัติการ คณะทำงาน
สำนักการคลังและสินทรัพย์
๒๖. นายจักรพันธ์ อัมรินทร์ พนักงานธุรการ คณะทำงาน
สำนักนโยบายและแผนการศึกษาขั้นพื้นฐาน
๒๗. นางเบญจวรรณ ดวงใจ ผู้อำนวยการกลุ่มงบประมาณ ๑ คณะทำงานและเลขานุการ
สำนักนโยบายและแผนการศึกษาขั้นพื้นฐาน
๒๘. นางสาวกรชนก เชื้อนเพชร นักวิเคราะห์นโยบายและแผนปฏิบัติการ คณะทำงานและผู้ช่วยเลขานุการ
สำนักนโยบายและแผนการศึกษาขั้นพื้นฐาน
๒๙. นางสาวปพิชญา พุฒนา นักวิเคราะห์นโยบายและแผนปฏิบัติการ คณะทำงานและผู้ช่วยเลขานุการ
สำนักนโยบายและแผนการศึกษาขั้นพื้นฐาน
๓๐. นายชาญณรงค์ มงคลศิริกุล นักวิเคราะห์นโยบายและแผนปฏิบัติการ คณะทำงานและผู้ช่วยเลขานุการ
สำนักนโยบายและแผนการศึกษาขั้นพื้นฐาน

โดยให้คณะทำงานมีหน้าที่

๑. เสนอผลการดำเนินงานตามนโยบายสนับสนุนค่าใช้จ่ายในการจัดการศึกษาตั้งแต่ระดับ
อนุบาลจนจบการศึกษาขั้นพื้นฐาน ของสำนักงานคณะกรรมการการศึกษาขั้นพื้นฐาน ปีงบประมาณ
พ.ศ. ๒๕๖๓ เพื่อทราบปัญหา อุปสรรค และแนวทางแก้ไขในปีงบประมาณ พ.ศ. ๒๕๖๔

๒. ระดมความคิดเห็นและจัดทำร่างแนวทางการดำเนินงานและการบริหารงบประมาณการ
สนับสนุน ค่าใช้จ่ายในการจัดการศึกษาขั้นพื้นฐาน ปีงบประมาณ พ.ศ. ๒๕๖๔

๓. จัดทำแนวทางการดำเนินงานและการบริหารงบประมาณการสนับสนุนค่าใช้จ่ายในการจัด
การศึกษาขั้นพื้นฐาน ปีงบประมาณ พ.ศ. ๒๕๖๔

ทั้งนี้ ตั้งแต่บัดนี้เป็นต้นไป

สั่ง ณ วันที่ ๑๒ มกราคม พ.ศ. ๒๕๖๔



(นายอัมพร พินะสา)

เลขาธิการคณะกรรมการการศึกษาขั้นพื้นฐาน

ศูนย์ประสานงาน

ภาพรวมของโครงการ/การจัดสรรงบประมาณ

สำนักนโยบายและแผนการศึกษาขั้นพื้นฐาน

โทร. ๐-๒๒๘๘-๕๘๕๑ , ๐-๒๒๘๐-๕๕๑๒

โทรสาร ๐-๒๒๘๐-๕๕๑๕

หนังสือเรียน

สำนักวิชาการและมาตรฐานการศึกษา โทร. ๐-๒๒๘๘-๕๗๓๕ , ๐-๒๒๘๘-๕๗๓๖

การจัดซื้อจัดจ้าง

สำนักการคลังและสินทรัพย์ โทร. ๐-๒๒๘๘-๕๕๒๔, ๐-๒๒๘๘-๕๕๒๒

เปิดดูบัญชีจัดสรรได้จาก

<http://plan.bopp-obec.info/>

รายงานข้อมูลจำนวนนักเรียน

<https://bopp-obec.info/>

เปิดดูแนวทางการจัดซื้อหนังสือเรียนได้จาก

<http://academic.obec.go.th> และ <http://academic.obec.go.th/textbook/web/>

การสนับสนุนค่าใช้จ่ายในการจัดการศึกษาขั้นพื้นฐาน
ตามโครงการสนับสนุนค่าใช้จ่ายในการจัดการศึกษาตั้งแต่ระดับอนุบาลจนจบการศึกษาขั้นพื้นฐาน
ปีงบประมาณ พ.ศ. ๒๕๖๔

๑. ค่าจัดการเรียนการสอน

เงินอุดหนุนรายหัวโรงเรียนปกติ	
ก่อนประถมศึกษา	๘๕๐ บาท/คน/ภาคเรียน (๑,๗๐๐ บาท/คน/ปี)
ประถมศึกษา	๙๕๐ บาท/คน/ภาคเรียน (๑,๙๐๐ บาท/คน/ปี)
มัธยมศึกษาตอนต้น	๑,๗๕๐ บาท/คน/ภาคเรียน (๓,๕๐๐ บาท/คน/ปี)
มัธยมศึกษาตอนปลาย	๑,๙๐๐ บาท/คน/ภาคเรียน (๓,๘๐๐ บาท/คน/ปี)
ชั้น ปวช. ๑ - ๓ (สถานประกอบการ)	๕,๘๖๘ บาท/คน/ภาคเรียน (๑๑,๗๓๖ บาท/คน/ปี)

๒. ค่าหนังสือเรียน

มูลค่าหนังสือต่อชุด	
ก่อนประถมศึกษา	๒๐๐ บาท/คน/ปี
ชั้นประถมศึกษาปีที่ ๑	๖๕๖ บาท/คน/ปี
ชั้นประถมศึกษาปีที่ ๒	๖๕๐ บาท/คน/ปี
ชั้นประถมศึกษาปีที่ ๓	๖๕๓ บาท/คน/ปี
ชั้นประถมศึกษาปีที่ ๔	๗๐๗ บาท/คน/ปี
ชั้นประถมศึกษาปีที่ ๕	๘๔๖ บาท/คน/ปี
ชั้นประถมศึกษาปีที่ ๖	๘๕๙ บาท/คน/ปี
ชั้นมัธยมศึกษาปีที่ ๑	๘๐๘ บาท/คน/ปี
ชั้นมัธยมศึกษาปีที่ ๒	๙๒๑ บาท/คน/ปี
ชั้นมัธยมศึกษาปีที่ ๓	๙๙๖ บาท/คน/ปี
ชั้นมัธยมศึกษาปีที่ ๔	๑,๓๘๔ บาท/คน/ปี
ชั้นมัธยมศึกษาปีที่ ๕	๑,๓๒๖ บาท/คน/ปี
ชั้นมัธยมศึกษาปีที่ ๖	๑,๑๖๔ บาท/คน/ปี
ชั้น ปวช. ๑-๓ (สถานประกอบการ)	๒,๐๐๐ บาท/คน/ปี

๓. ค่าอุปกรณ์การเรียน

ก่อนประถมศึกษา	๑๐๐ บาท/คน/ภาคเรียน (๒๐๐ บาท/คน/ปี)
ประถมศึกษา	๑๙๕ บาท/คน/ภาคเรียน (๓๙๐ บาท/คน/ปี)
มัธยมศึกษาตอนต้น	๒๑๐ บาท/คน/ภาคเรียน (๔๒๐ บาท/คน/ปี)
มัธยมศึกษาตอนปลาย	๒๓๐ บาท/คน/ภาคเรียน (๔๖๐ บาท/คน/ปี)
ชั้น ปวช. ๑ - ๓ (สถานประกอบการ)	๒๓๐ บาท/คน/ภาคเรียน (๔๖๐ บาท/คน/ปี)

๔. ค่าเครื่องแบบนักเรียน

ก่อนประถมศึกษา	๓๐๐ บาท/คน/ปี
ประถมศึกษา	๓๖๐ บาท/คน/ปี
มัธยมศึกษาตอนต้น	๔๕๐ บาท/คน/ปี
มัธยมศึกษาตอนปลาย	๕๐๐ บาท/คน/ปี
ชั้น ปวช. ๑ - ๓ (สถานประกอบการ)	๙๐๐ บาท/คน/ปี

๕. ค่ากิจกรรมพัฒนาคุณภาพผู้เรียน

ประกอบด้วย	
๑. กิจกรรมวิชาการ	
๒. กิจกรรมคุณธรรม/ลูกเสือ/เนตรนารี/ยุวกาชาด	
๓. ทักษะศึกษา	
๔. การบริการเทคโนโลยีสารสนเทศและการสื่อสาร (ICT)	
ก่อนประถมศึกษา	๒๑๕ บาท/คน/ภาคเรียน (๔๓๐ บาท/คน/ปี)
ประถมศึกษา	๒๔๐ บาท/คน/ภาคเรียน (๔๘๐ บาท/คน/ปี)
มัธยมศึกษาตอนต้น	๔๔๐ บาท/คน/ภาคเรียน (๘๘๐ บาท/คน/ปี)
มัธยมศึกษาตอนปลาย	๔๗๕ บาท/คน/ภาคเรียน (๙๕๐ บาท/คน/ปี)
ชั้น ปวช. ๑ - ๓ (สถานประกอบการ)	๔๗๕ บาท/คน/ภาคเรียน (๙๕๐ บาท/คน/ปี)